

Recreatex 8.4.1

◇ recreatex

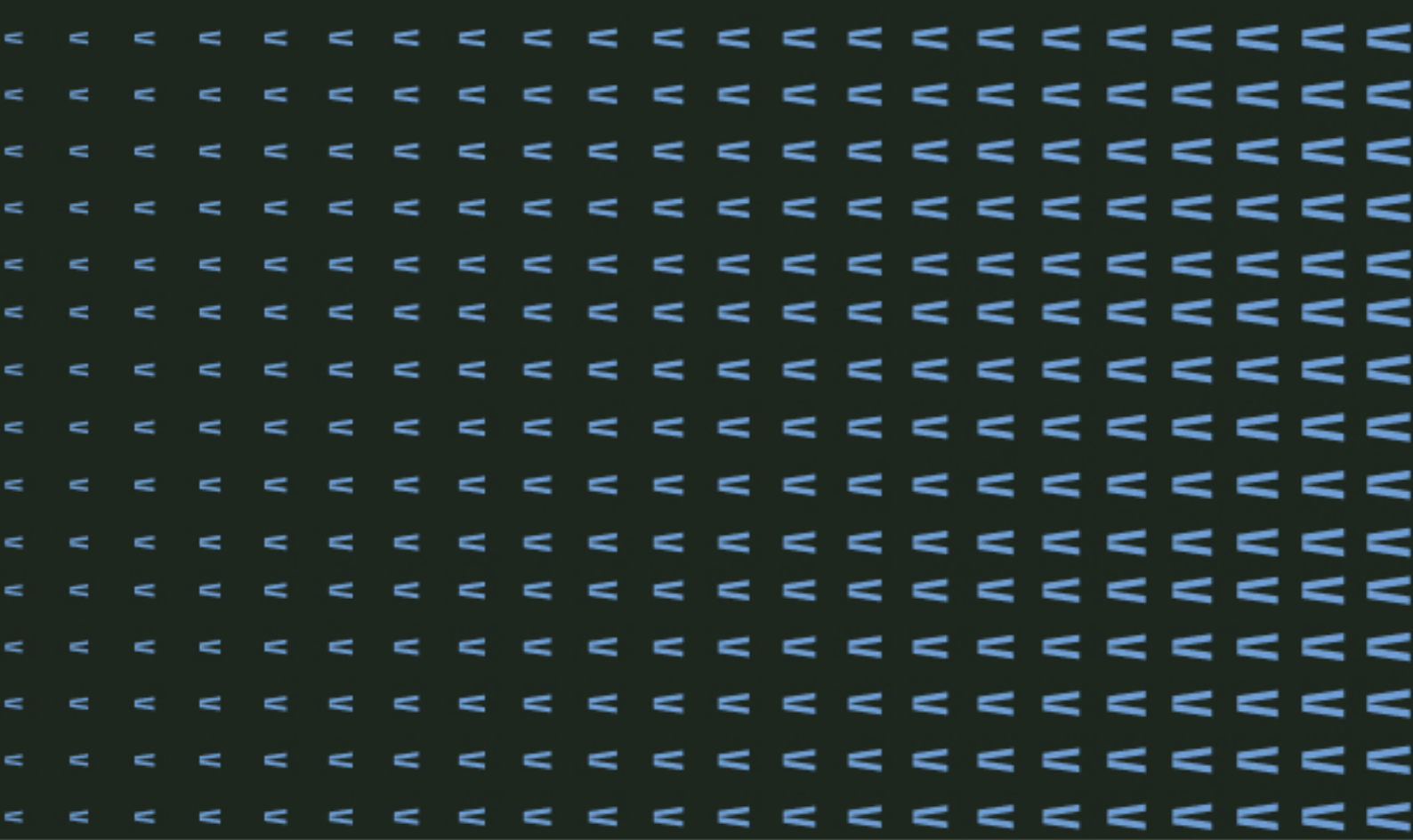

Inhoudsopgave

Nieuwigheden	3
Nieuwe versies en opmerkingen	4
Nieuwe functies	5
Recreatex	5
WSDL	10
Webshop	11
Interface framework	13
Zelfbedieningskiosk	14
Bug fixes	15
Recreatex	15
Webshop	24
Interface framework	25
Zelfbedieningskiosk	26
BKO (kinderopvang-webapplicatie)	26
Gedetailleerde informatie	27
Prijzen per divisie bepalen	27
Maskeer rijksregisternummers in Recreatex met behulp van SydAdmin-beveiligingsgebruikersgroepen.	30
Zaalreserveringen: Verbeterde activatiereserveringsflow	33
Fiscale attesten: Download een vaste PDF kopie van duplicaat attesten op de Webshop.	38
Webshop: Rijksregisternummer verkrijgen via activiteitenregistratie of zaalreservering	39
UiTPAS: nieuwe UiTPAS JSON API 4.0 configureren	43
API-wijzigingenoverzicht	49

Nieuw in Recreatex 8.4.1

Algemeen	<ul style="list-style-type: none"> • U kunt nu prijzen [27] configureren per divisie [27], waardoor verschillende prijzen mogelijk zijn op verschillende locaties. Eenmaal ingesteld, worden de prijzen automatisch opgehaald bij het inloggen in de betreffende divisie en toegepast in alle relevante Recreatex modules, API (Webshop, mPOS, Self-service kiosk), en de SyDelCo applicatie, waardoor een consistent prijsbeheer in het hele systeem wordt gegarandeerd. • Het is nu mogelijk om rijksregisternummers te maskeren in Recreatex [30] door middel van een nieuwe instelling op het niveau van de gebruikersgroep in SydAdmin.
Webshop	<ul style="list-style-type: none"> • Reserveringen (zaalreserveringen): Onze nieuwe web reserveringsflow [33] optimaliseert de capaciteit van de zaal door klanten alleen te laten reserveren binnen vooraf gedefinieerde tijdsloten, waarbij rekening wordt gehouden met openingstijden en beschikbare tijden worden voorgesteld op basis van vooraf gedefinieerde tijdslotduur en reserveringslimieten. • Fiscale attesten: We hebben een nieuwe logica geïmplementeerd om de duplicaten van fiscale attesten als vaste PDF-documenten op te slaan in de database, waardoor dezelfde PDF's kunnen worden gedownload uit de Webshop zonder dat ze opnieuw hoeven te worden aangemaakt via de Documentenservice [38]. • Om onnodige verzoeken en mogelijke AVG-conflicten te voorkomen, kunt u er [39] nu voor kiezen om het rijksregisternummer alleen op te vragen wanneer dit relevant is voor specifieke registraties van activiteiten of zaalreserveringen. [39]. • Als u partner bent van Klasse Lerarenkaart, kunt u met onze nieuwe integratie leraren hun kaart laten gebruiken op uw Webshop voor speciale prijzen op artikelen en tickets.
UiTPAS	<ul style="list-style-type: none"> • We zijn overgestapt van de oude XML API (UiTPAS API 3.0) naar de nieuwe UiTPAS JSON API 4.0 [43]. Deze implementatie introduceert een aantal veranderingen in de UiTPAS/UiTdatabase configuratie, met als belangrijkste een eenvoudigere gebruikerstoegang via klantbaseerde verificatie, waardoor het eerder gebruikte inlogschermbord is geworden.
Tijdslot ticketing	<ul style="list-style-type: none"> • Het systeem ondersteunt nu het registreren van een vooruitbetaling van € 0,00 voor expositiebezoeken wanneer een kortingscode van 100% wordt gebruikt, waardoor extra reserveringsaanpassingen of aanpassingen van bezoeken mogelijk zijn, indien nodig, via zowel de Webshop als Backoffice. • Voor de expositiekassa's is het nu mogelijk om elke expositie zodanig te configureren dat deze wel of niet meetelt voor de bezoekerslimiet en om verdere kaartverkoop te blokkeren of toe te staan zodra de limiet is bereikt. Deze flexibele configuratie helpt om tegemoet te komen aan de verschillende scenario's en behoeften van exposities die aan dezelfde kassa zijn gekoppeld. • Kassa: Optionele artikelen gekoppeld aan exposities worden nu alleen aangeboden in de kassa als de verkoop van het expositiebezoek binnen de actieve periode van het artikel valt.
Recreatex - Envisio integratie	<ul style="list-style-type: none"> • TradeFlow: De plugin is aangepast om productbonnen en abonnementen verkocht in Envisio te importeren in Recreatex als verkooprecords. • TradeFlow: Wanneer bezoekers hun productbon inwisselen in Envisio, wordt de verkoop nu gesynchroniseerd met Recreatex, zodat alle financiële gegevens en kortingen correct worden toegepast en evenredig worden verdeeld over de gekochte artikelen. • Recreatex artikelen kunnen nu ook gesynchroniseerd worden naar Envisio als abonnementen en productbonnen, naast tickets, dankzij de nieuw geïmplementeerde producttypes in Envisio. • Bezoekersinformatie verzameld tijdens de ticketverkoop in Envisio kan nu worden geïmporteerd in Recreatex en opgeslagen als externe mapping velden op ticketniveau.

Nieuwe versies en opmerkingen

De Recreatex 8.4.1.0 release bevat de ontwikkelings- en interne optimalisatie tickets van de volgende applicaties en hun respectievelijke versies:

- Recreatex 8.4.1.0
- Recreatex WSDL 8.4.1.0
- Recreatex WEBSHOP 6.4.1.0
- Recreatex BKO (Kinderopvang) web app 6.4.1.0
- Recreatex LLV (Instructeur) web app 6.4.1.0
- Recreatex Self-service kiosk 6.4.1.0
- Recreatex Driver 8.4.1.0
- Recreatex Webtaken 8.4.1.0
- Recreatex plugin framework 8.4.1.0

BELANGRIJK

Support Recreatex versies

- Volledige ondersteuning: Recreatex 8.3.0.X / 6.3.0.X en hoger
- Minimale ondersteuning: Recreatex 8.1.0.X / 6.1.0.X, 8.2.0.X / 6.2.0.X, 8.2.2.X / 6.2.2.X

BELANGRIJK

Belangrijke herinneringen:

- Op 14 januari 2020 heeft Microsoft de ondersteuning voor Windows 7 stopgezet. We raden u aan uw systemen te upgraden naar Windows 10.
- Microsoft is gestopt met de ondersteuning van Office 2003 en Office 2007. Wij raden u aan om bij te werken naar Office 2016, dat door Microsoft wordt ondersteund tot 14 oktober 2025.
- Vanaf versie 7.1.0, vereist Recreatex .NET 4.7.2. We raden u dan ook aan uw systemen te updaten.
- De minimale vereisten voor SQL Server-software zijn nu SQL Server 2016. We hebben onze minimale en aanbevolen vereisten voor de SQL Server-software bijgewerkt om optimale prestaties, stabiliteit, functionaliteit en veiligheid te garanderen. Als u dit nog niet heeft gedaan, raden wij u aan om te updaten naar SQL Server 2016 of hoger om nieuwere versies van Recreatex te kunnen draaien.

Nieuwe functies

Recreatex

Activiteiten			
Klantenticket	Omschrijving	Versie	Interne referentie
	Mogelijkheid om het rijksregisternummer van de klant online op te vragen binnen de activiteitenregistratieflow.	8.4.1.0	BACKOFFICE-24596
Database			
Klantenticket	Omschrijving	Versie	Interne referentie
	De prefilter is herschreven om Dynamic SQL te gebruiken, waarbij een specifiek queryplan wordt gegenereerd voor elke set parameters die wordt doorgegeven aan de criteria/query.	8.4.1.0	BACKOFFICE-24165
	De optie WITH RECOMPILE is toegevoegd aan de SP "pSubscriptionsGetListByAddressWithTest" om de prestaties te verbeteren door ervoor te zorgen dat het queryplan voor elke uitvoering opnieuw wordt gecompileerd.	8.4.1.0; 8.3.2.X; 8.4.0.X	BACKOFFICE-24243
	Het queryplan is geoptimaliseerd door onnodige subqueries te verwijderen, de DISTINCT-bewerking te elimineren en LOOP JOIN te gebruiken in plaats van MERGE JOIN om de prestaties te verbeteren.	8.4.1.0; 8.4.0.1; 8.3.0.X; 8.3.2.X; 8.3.1.X	BACKOFFICE-24810
Edge			
Klantenticket	Omschrijving	Versie	Interne referentie
	De mogelijkheid toegevoegd om Salto-toetsen rechtstreeks binnen Recreatex toe te wijzen.	8.4.1.0	BACKOFFICE-24806
Evenementenplanner			
Klantenticket	Omschrijving	Versie	Interne referentie
	U kunt nu instellen of personeelstaken altijd of nooit moeten worden herbevestigd, of dat de gebruiker moet beslissen of herbevestiging nodig is wanneer er wijzigingen worden aangebracht in het planningsbestand van de gebeurtenis.	8.4.1.0	BACKOFFICE-24523
F&B-oplossing			
Klantenticket	Omschrijving	Versie	Interne referentie
	De mogelijkheid geïmplementeerd om gecategoriseerde producten weer te geven op de F&B kiosk met behulp van de categorieën en subcategorieën gekoppeld aan een verkoopzone.	8.4.1.0	BACKOFFICE-24800
Zaalreserveringen			
Klantenticket	Omschrijving	Versie	Interne referentie
	Er is een nieuw veld "Optie" toegevoegd aan het formulier "reserveringsserie". Dit veld krijgt zijn beginwaarde van de eerste reservering in de serie en gebruikers kunnen deze optie automatisch in- of uitschakelen voor alle reserveringen in de nieuwe serie wanneer ze een reserveringsserie kopiëren of verplaatsen.	8.4.1.0	BACKOFFICE-23319
CD-135219	Bij het importeren van reserveringen uit software van derden maakt een nieuw veld de reserveringen als alleen-lezen in Recreatex, terwijl ze toch kunnen worden weergegeven in InfoPlay.	8.4.1.0	BACKOFFICE-24256

Activiteiten			
CD-136181	Er is een queryhint toegevoegd om de prestaties van pReservation-PlacesGetListByInfrastructureAndPeriod te verbeteren, met een extra optimalisatie om bepaalde controles voor seizoensplanning te omzeilen, die alleen van toepassing is als de klant geen seizoensplanning gebruikt.	8.1.2.X; 8.4.1.0; 8.2.1.X; 8.2.2.X; 8.2.0.X; 8.4.0.X; 8.3.0.X; 8.3.2.X; 8.3.1.X	BACKOFFICE-24489
	Mogelijkheid om het rijksregisternummer van de klant online op te vragen binnen de zaalreserveringsflow	8.4.1.0	BACKOFFICE-24586
Fiscale attesten			
Klantenticket	Omschrijving	Versie	Interne referentie
	In de modules Verkoop, Activiteiten, Kinderopvang en Zwemlessen kunnen gebruikers nu direct de verzendwachtrij openen vanuit de bevestigingspop-up bij het verzenden van fiscale attesten.	8.4.1.0	BACKOFFICE-23560
Framework			
Klantenticket	Omschrijving	Versie	Interne referentie
	Recreatex maakt nu afzonderlijke logging configuratie mogelijk voor verschillende functionaliteiten en plugins via de nieuwe "Log4NetAppenders" tabel, die automatisch wordt aangemaakt en gevuld met standaard loggers, zodat gebruikers het logging niveau voor elke logger in de Log4Net tabel kunnen specificeren.	8.4.1.0	BACKOFFICE-23771
	Alle unit tests consistent kunnen nu worden uitgevoerd in meerdere oplossingen.	8.4.1.0	BACKOFFICE-24158
Algemeen			
Klantenticket	Omschrijving	Versie	Interne referentie
	Mogelijkheid om prijzen per divisie in te stellen die automatisch worden opgehaald bij het inloggen.	8.4.1.0	BACKOFFICE-23993
	Bij het overzetten van klantenkaarten binnen Recreatex kunt u nu kiezen of een gekoppelde digitale portefeuille ook moet worden overgezet.	8.4.1.0	BACKOFFICE-24225
	Met de nieuwe algemene parameter "Rijksregisternummer importeren" kunt u voorkomen dat het rijksregisternummer van de klant wordt gekopieerd naar de medewerkerskaart wanneer je een medewerker aan een klant koppelt.	8.0.0.X; 8.4.1.0; 8.2.1.X; 8.3.2.3; 8.3.2.4; 8.3.1.5; 8.2.0.X; 8.3.0.9; 8.4.0.X	BACKOFFICE-24339
	Wanneer de nieuwe algemene parameter "Rijksregisternummer importeren" is uitgeschakeld, wordt het veld Rijksregisternummer alleen-lezen op zowel de Klantadreskaart als het formulier Contactpersoon.	8.0.0.X; 8.4.1.0; 8.2.1.X; 8.2.2.X; 8.3.2.3; 8.3.1.5; 8.2.0.X; 8.3.0.9; 8.4.0.X	BACKOFFICE-24340
	Mogelijkheid om rijksregisternummers te verbergen in Recreatex met een nieuwe instelling op het niveau van de gebruikersgroep in SydAdmin.	8.4.1.0	BACKOFFICE-24531
	Er zijn instellingen toegevoegd op het niveau van de artikelcategorie, waaronder vertalingen van beschikbare tijden, afbeeldingen en beschrijvingen, en deze zijn nu beschikbaar in de API.	8.4.1.0	BACKOFFICE-24799
Abonnementen			
Klantenticket	Omschrijving	Versie	Interne referentie

Recreatex 8.4.1

Activiteiten			
	SP pGenerateDivisionCards is geoptimaliseerd door de batchinvoeging te vervangen door een enkele rijinvoeging binnen een lus.	8.4.0.0; 8.4.1.0; 8.3.2.2; 8.3.1.4; 8.3.0.8; 8.2.2.X	BACKOFFICE-24224
Kassa			
Klantenticket	Omschrijving	Versie	Interne referentie
	Een optie geïmplementeerd om de artikelbeschrijving van de digitale portefeuille op de kassabon af te drukken.	8.4.0.0; 8.4.1.0	BACKOFFICE-22918
	Een nieuwe optie toegevoegd om de beschrijving van de expositie af te drukken op de kassabon.	8.4.1.0	BACKOFFICE-23168
	NF525: De btw-code in het fiscale archief is nu dezelfde als op de kassabon.	8.4.1.0; 8.4.0.X MP; 8.3.2.4; 8.3.1.5; 8.3.0.10	BACKOFFICE-24081
	NF525: De indeling van de btw-overzichten in het NF525TicketBillLog is aangepast om een gedetailleerdere uitsplitsing per btw-tarief in de database weer te geven.	8.4.1.0; 8.4.0.X MP; 8.3.2.4; 8.3.1.5; 8.3.0.10	BACKOFFICE-24082
	NF525: Het veld Info in de logboekregistratie van facturen en fiscale archieven bevat nu het veld ReceiptNumbers, dat de verkoopnummers bevat van alle verkopen die in de factuur zijn opgenomen.	8.4.0.0; 8.4.1.0; 8.3.2.2; 8.3.1.4; 8.3.0.8	BACKOFFICE-24083
	NF525: In de NF525InvoiceLogs wordt nu het juiste documenttype gegenereerd (factuur voor verkopen, creditnota voor crediteringen) en nieuwe bewerkingstypen 'Verkoop' en 'Retour' (creditering) zijn opgenomen in het infoveld.	8.4.0.0; 8.4.1.0; 8.3.2.2; 8.3.1.4; 8.3.0.8	BACKOFFICE-24084
	NF525: Bij het loggen van gebeurtenissen in Jetlog worden de codes 320 en 323 nu toegepast op de juiste gebeurtenissen.	8.4.0.0; 8.4.1.0; 8.3.2.2; 8.3.1.4; 8.3.0.8	BACKOFFICE-24086
	NF525: Het logboekrecord in de NF525DuplicateLogs toont nu het juiste documenttype bij het afdrukken van een bon duplicaat.	8.4.0.0; 8.4.1.0; 8.3.2.2; 8.3.1.4; 8.3.0.8	BACKOFFICE-24089
	Er wordt een waarschuwingsbericht weergegeven als een kassier een betaalmethode met terminalverwerking probeert te gebruiken en er geen terminal is ingesteld.	8.4.1.0	BACKOFFICE-24494
	Een nieuwe flow geïmplementeerd waarmee de kassier expositietickets kan scannen en opnieuw kan inplannen bij de kassa.	8.4.1.0	BACKOFFICE-24500
	Een nieuwe flow geïmplementeerd waarmee de kassier expositietickets kan scannen en annuleren bij de kassa.	8.4.1.0	BACKOFFICE-24519
Recreatex - Enviso integratie			
Klantenticket	Omschrijving	Versie	Interne referentie
	Recreatex artikelen kunnen nu ook gesynchroniseerd worden naar Enviso als abonnementen en productbonnen, naast tickets, dankzij de nieuw geïmplementeerde producttypes in Enviso.	8.4.1.0	BACKOFFICE-24178
	Bezoekersinformatie verzameld tijdens de ticketverkoop in Enviso kan nu worden geïmporteerd in Recreatex en opgeslagen als externe mapping velden op ticketniveau.	8.4.1.0; 8.4.0.1; 8.3.2.5	BACKOFFICE-24557
Rapportage			
Klantenticket	Omschrijving	Versie	Interne referentie

Recreatex 8.4.1

Activiteiten			
	De DevExpress logica is gewijzigd voor DevExpress XtraReport om het gebruik van stored procedures te ondersteunen.	8.4.1.0; 8.4.2.0	BACKOFFICE-24853
Verkoop			
Klantenticket	Omschrijving	Versie	Interne referentie
	De plugin ProfitDataImport (AFAS) is aangepast zodat artikelen in Recreatex kunnen worden geïmporteerd zonder de huidige verdeling toe te passen en het PLU-nummerveld bij te werken met de artikelcode.	8.4.1.0	BACKOFFICE-22282
	Wijzigingen geïmplementeerd om kosten bij te lang verblijf alleen te registreren voor abonnementen met de hoogste toegangsprioriteit en om de LastInDateTime in te stellen voor extra abonnementen met een hogere prioriteit die later aan het hoofdabonnement worden toegevoegd, zodat overschrijdingen nauwkeurig worden bijgehouden.	8.4.0.0; 8.4.1.0	BACKOFFICE-23065
	Er is een nieuwe opgeslagen procedure, [dbo].[pReportInvoiceReservationsValidate], toegevoegd met een parameter @MaxNumberOfInvoices om het aantal facturen te beperken dat in één keer kan worden afgedrukt.	8.4.1.0	BACKOFFICE-23900
	Exporttype 28 (Alfa): E-mailadressen worden nu opgenomen in de factuurexport.	8.4.1.0	BACKOFFICE-23991
	Financiële export 58 (Dynamic CSV): De code is bijgewerkt om ervoor te zorgen dat als een PDF-export mislukt, er een foutmelding wordt weergegeven en de mislukte factuurnummers worden weergegeven, zodat de volgende factuur kan worden verwerkt zonder blokkering van de bewerking.	8.4.1.0	BACKOFFICE-24144
SMS			
Klantenticket	Omschrijving	Versie	Interne referentie
	Mogelijkheid toegevoegd om samenvoegvelden te gebruiken in smberichten.	8.4.0.0; 8.4.1.0	BACKOFFICE-23845
	De optie toegevoegd om een Spryng-verwerkingsroute te selecteren in de SMS.Notification plugin, waardoor configuratie mogelijk is tussen de standaard bedrijfsroute en een alternatieve route.	8.4.1.0	BACKOFFICE-24896
	Dynamische sms-berichten kunnen nu automatisch gelocaliseerde versies selecteren op basis van de LanguageID van de sms-template en terugvallen op het standaardbericht als er geen passende vertaling wordt gevonden.	8.4.1.0	BACKOFFICE-24907
Zwemlessen			
Klantenticket	Omschrijving	Versie	Interne referentie
	Oproeplijsten: Er is een nieuw datumselectieveld "Lesdatum vanaf" geïntroduceerd, waarmee de vroegst mogelijke begindatum voor een lesgroep kan worden berekend.	8.4.1.0	BACKOFFICE-24182
	Oproeplijsten: Bij het berekenen van de begindatum wordt rekening gehouden met een uitsluitingskalender gekoppeld aan de lesgroep.	8.4.1.0	BACKOFFICE-24183
CD-144206; CD-140013	Leerlingen kunnen nu lessen inhalen op volgeboekte dagen als iemand zich heeft afgemeld.	8.4.1.0; 8.4.0.1	BACKOFFICE-24936
SydAdmin			
Klantenticket	Omschrijving	Versie	Interne referentie
	Kaartgeneratieproces bijgewerkt zodat er nu correct rekening wordt gehouden met de bedrijfs- en divisiecode.	8.4.1.0; 8.4.0.1; 8.3.2.5	BACKOFFICE-24712
SyDelCo			
Klantenticket	Omschrijving	Versie	Interne referentie
	Kolom Divisie opgenomen in het exportbestand bij het bijwerken van artikelprijzen, zodat handmatige bewerkingen en opnieuw importeren in het systeem mogelijk zijn.	8.4.1.0	BACKOFFICE-23997
Tijdslot ticketing			
Klantenticket	Omschrijving	Versie	Interne referentie

Recreatex 8.4.1

Activiteiten			
	Combi-exposities: Er is een nieuw niveau (stap) geïntroduceerd in de combi-expositie configuratie, waardoor meerdere exposities per stap kunnen worden toegevoegd voor meer flexibiliteit en keuzemogelijkheden voor klanten.	8.4.0.0; 8.4.1.0	BACKOFFICE-23644
	Combi-exposities: Het is nu mogelijk om overlappende expositietijden te reserveren.	8.4.0.0; 8.4.1.0	BACKOFFICE-24170
	Verbeterde functionaliteit voor het afdrukken van tickets.	8.4.1.0	BACKOFFICE-24187
	Voor de expositiekassa's is het nu mogelijk om elke expositie zo in te stellen dat deze wel of niet meetelt voor de bezoekerslimiet en om verdere kaartverkoop te blokkeren of toe te staan zodra de limiet is bereikt.	8.4.1.0	BACKOFFICE-24558
	Met extra instellingen kunt u nu de toegang tot de expositie instellen een bepaald aantal minuten voor of na het begin en einde van het tijdslot.	8.4.1.0	BACKOFFICE-24560
	Optionele artikelen gekoppeld aan exposities worden nu alleen aangeboden in de kassa als de verkoop van het expositiebezoek binnen de actieve periode van het artikel valt.	8.4.1.0	BACKOFFICE-24565
	Het systeem aangepast om het registreren van een voorschot van € 0,00 voor expositiebezoeken te ondersteunen wanneer een kortingscode van 100% wordt gebruikt.	8.4.1.0	BACKOFFICE-24617
CD-140514; CD-140398	De prijsberekening voor combi-expositie tickets is bijgewerkt om eenheidsprijs en hoeveelheid te kunnen verwerken, met extra ondersteuning voor Prijs x Uren en Vaste prijs berekeningen.	8.4.1.0; 8.4.0.1	BACKOFFICE-24794
UiTPAS			
Klantenticket	Omschrijving	Versie	Interne referentie
	UiTPAS JSON API 4.0 geïmplementeerd.	8.4.1.0	BACKOFFICE-24028
Webshop			
Klantenticket	Omschrijving	Versie	Interne referentie
	Info over de infrastructuur kan nu worden weergegeven op de webshop.	8.4.1.0	BACKOFFICE-24534
	Integratie met Klasse Lerarenkaart, zodat leraren hun kaart kunnen gebruiken in de Webshop.	8.4.1.0	BACKOFFICE-24541
	Reserveringen (zaalreserveringen): Nieuwe webreserveringsflow die de capaciteit van de zaal optimaliseert door klanten alleen te laten reserveren binnen vooraf gedefinieerde tijdsloten, rekening houdend met openingstijden en met suggesties voor beschikbare tijden op basis van vooraf gedefinieerde tijdslotduur en reserveringslimieten.	8.4.1.0	BACKOFFICE-24550
	Fiscaal attest: Nieuwe logica geïmplementeerd om duplicaten van attesten als hard copy PDF's op te slaan in de database, zodat dezelfde PDF's kunnen worden gedownload van de webshop zonder ze opnieuw te hoeven aanmaken via de documentenservice.	8.4.1.0	BACKOFFICE-24564
	Mogelijkheid geïmplementeerd om een bedrag van het Gezinsbond rekeningsaldo af te lossen via de Webshop.	8.4.1.0	BACKOFFICE-24649
	Mogelijkheid geïmplementeerd om een extra beschrijving op te vragen voor consumptie- en cadeaubonnen die via de Webshop worden verkocht.	8.4.1.0	BACKOFFICE-24665
	Verbeterde GetNMBSProducts methode om uitgesloten producten op te nemen in het antwoord en de redenen voor uitsluiting te loggen in Log4Net.	8.4.1.0	BACKOFFICE-24673
	Wachlijstoproepen: We hebben de flow verbeterd door de datum van de eerste les op te nemen in het oproepoverzicht en leerlingen een feedbackscherm te tonen nadat ze de oproep hebben geweigerd of bevestigd.	8.4.1.0	BACKOFFICE-24687
	Exposities (tijdslot ticketing): Het systeem aangepast om het registreren van een voorschot van € 0,00 voor expositiebezoeken te ondersteunen wanneer een kortingscode van 100% wordt gebruikt.	8.4.1.0	BACKOFFICE-24700

Activiteiten			
	Voor de expositiekassa's is het nu mogelijk om elke expositie zo in te stellen dat deze wel of niet meetelt voor de bezoekerslimiet en om verdere kaartverkoop te blokkeren of toe te staan zodra de limiet is bereikt.	8.4.1.0	BACKOFFICE-24761
	UITPAS: UiTPAS JSON API 4.0 geïmplementeerd.	8.4.1.0	BACKOFFICE-24820
	Mogelijkheid om het rijksregisternummer van de huidige gebruiker en de deelnemers online op te vragen binnen de registratiestroom van de activiteit.	8.4.1.0; 8.4.2.0	BACKOFFICE-25073

WSDL

Digitale portefeuille			
Klantenticket	Omschrijving	Versie	Interne referentie
	Logging werd toegevoegd met log4net om null returns van GetDigitalWallet oproepen op te vangen door parsing fouten, ontbrekende divisionCard, of geen digitalWallets gevonden in de database.	8.4.1.0; 8.3.2.3; 8.3.1.5; 8.3.0.9; 8.4.0.1	BACKOFFICE-24429
Fiscale attesten			
Klantenticket	Omschrijving	Versie	Interne referentie
	Zwemlessen, Activiteiten, Kinderopvang: Nieuwe logica geïmplementeerd om duplicaten van attesten als hard copy PDF's op te slaan in de database, zodat dezelfde PDF's kunnen worden gedownload van de webshop zonder ze opnieuw te hoeven aanmaken via de documentenservice.	8.4.1.0	BACKOFFICE-24697
Algemeen			
Klantenticket	Omschrijving	Versie	Interne referentie
	Mogelijkheid om prijzen per divisie in te stellen die automatisch worden opgehaald bij het inloggen.	8.4.1.0	BACKOFFICE-23995
	De time-out voor het oproepen van de SoullIT API in het eindpunt ValidateSoullIT is verlaagd naar 5000 ms, met verbeterde logging die nu de juiste berichten en volledige stack-traces bevat.	8.4.1.0	BACKOFFICE-24768
	Nieuw object CustomerPriceGroupDiscount toegevoegd in de methode FindSalesZoneArticles van de webservice Artikelen, dat wordt opgenomen als de optie CustomerPriceGroupDiscount is ingesteld op true.	8.4.1.0	BACKOFFICE-24825
mPOS			
Klantenticket	Omschrijving	Versie	Interne referentie
	Voeg de pspReferene toe aan de FindSales-oproep om terugbetalingen via een kaart (Adyen) mogelijk te maken.	8.4.1.0	BACKOFFICE-20159
	Nieuw eindpunt, GetSalesHeaderAccessTicketsPrintDataJson, is gecreëerd om het afdrucken van toegangstickets op Adyen apparaten mogelijk te maken.	8.4.1.0; 8.4.2.0	BACKOFFICE-24736
ODS/KDS			
Klantenticket	Omschrijving	Versie	Interne referentie
	API: Het SMS-bericht wordt nu correct getriggerd wanneer de bestelstatus wordt gewijzigd via de KDS app.	8.4.0.0; 8.4.1.0; 8.3.2.3	BACKOFFICE-24424
Kassa			
Klantenticket	Omschrijving	Versie	Interne referentie
	De oproep /Counter/ConfigureDevice bevat nu de resettijd van de verkoopzone in het antwoord.	8.4.1.0	BACKOFFICE-24160
Taskflow			

Digitale portefeuille			
Klantenticket	Omschrijving	Versie	Interne referentie
	De query FindReservationsOverviewByDay ondersteunt nu dynamische SQL met paginering, sorteren en filteren op infrastructuur en ruimte voor verbeterde leesbaarheid en functionaliteit.	8.4.1.0	BACKOFFICE-23184
	De FindActivities-oproep bevat nu taakdetails door EmployeeTasks toe te voegen aan de criteria en de respons.	8.4.1.0	BACKOFFICE-24110
	FindRentalOrders-oproep bevat nu ReservationId in de criteria en de respons.	8.4.1.0	BACKOFFICE-24111
	De oproep FindReservations bevat nu de afbeelding van de contactpersoon in de respons	8.4.1.0	BACKOFFICE-24112
Tijdslot ticketing			
Klantenticket	Omschrijving	Versie	Interne referentie
	Verbeterde functionaliteit voor het weergeven van tijdsloten over meerdere dagen, zodat nu de keuze bestaat tussen de weergave van alleen de begindatum of zowel de begin- als einddatum van de tijdslot.	8.4.1.0	BACKOFFICE-24595

Webshop

Activiteiten			
Klantenticket	Omschrijving	Versie	Interne referentie
	Mogelijkheid om het rijksregisternummer van de klant online op te vragen binnen de activiteitenregistratieflow.	6.4.1.0	WEBAPP-8194
Reserveringen (zaalreserveringen)			
Klantenticket	Omschrijving	Versie	Interne referentie
	Info over de infrastructuur kan nu worden weergegeven op de webshop.	6.4.1.0	WEBAPP-8185
	Mogelijkheid om het rijksregisternummer van de klant online op te vragen binnen de zaalreserveringsflow	6.4.1.0	WEBAPP-8192
	Nieuwe webreserveringsflow die de capaciteit van de zaal optimaliseert door klanten alleen te laten reserveren binnen vooraf gedefinieerde tijdsloten, rekening houdend met openingstijden en met suggesties voor beschikbare tijden op basis van vooraf gedefinieerde tijdslotduur en reserveringslimieten.	6.4.1.0	WEBAPP-8196
	Nieuwe webreserveringsflow die de capaciteit van de zaal optimaliseert door klanten alleen te laten reserveren binnen vooraf gedefinieerde tijdsloten, rekening houdend met openingstijden en met suggesties voor beschikbare tijden op basis van vooraf gedefinieerde tijdslotduur en reserveringslimieten.	6.4.1.0	WEBAPP-8199
	WCAG: Verbeteringen doorgevoerd in het scherm "Reservering aanmaken".	6.4.1.0	WEBAPP-8246
	In de nieuwe webreserveringsflow is de optie toegevoegd om een contactpersoon te selecteren en het rijksregisternummer op te geven als dit op plaatsniveau is geconfigureerd, inclusief validatie en updates van gebruikersgegevens in de backoffice.	6.4.1.0	WEBAPP-8351
	Vervolgkeuzemenu voor de selectie van de klantenkaart toegevoegd in de nieuwe flow voor webreserveringen.	6.4.1.0	WEBAPP-8352
	Veld Type wedstrijd toegevoegd in de nieuwe flow voor webreserveringen.	6.4.1.0	WEBAPP-8353

Activiteiten			
	Aanvullende opmerkingen verwerkt over de nieuwe webreserveringsflow, waaronder het aanpassen van bepaalde UI-elementen en hun gedrag en het rekening houden met zwevende reserveringen.	6.4.1.0	WEBAPP-8354
	In de nieuwe webreserveringsflow is de legenda toegevoegd om de kleurcodering van de tijdslotblokken te verduidelijken.	6.4.1.0	WEBAPP-8399
Fiscale attesten			
Klantenticket	Omschrijving	Versie	Interne referentie
	Zwemlessen, Activiteiten, Kinderopvang: Nieuwe logica geïmplementeerd om duplicaten van attesten als hard copy PDF's op te slaan in de database, zodat dezelfde PDF's kunnen worden gedownload van de webshop zonder ze opnieuw te hoeven aanmaken via de documentenservice.	6.4.1.0	WEBAPP-8224
Algemeen			
Klantenticket	Omschrijving	Versie	Interne referentie
	CSS: Extra aanpassingen om de nieuwe styling te verbeteren.	6.4.1.0; 6.4.0.X MP; 6.3.2.4; 6.3.1.5; 6.3.0.10	WEBAPP-6959
	Mogelijkheid om prijzen per divisie in te stellen die automatisch worden opgehaald bij het inloggen.	6.4.1.0	WEBAPP-8074
CD-130348	Betalingsannulatiemechanisme voor Enviso pay geïmplementeerd.	6.4.1.0; 6.3.2.3; 6.3.1.4; 6.3.0.8; 6.4.0.1	WEBAPP-8082
	Pictogrammen op de menutabbladen zijn nu verborgen om overlap te voorkomen.	6.4.1.0	WEBAPP-8133
	WCAG: Problemen opgelost voor versie 8.4.1.0.	6.4.1.0	WEBAPP-8239
	Gezinsbond: Mogelijkheid geïmplementeerd om een bedrag van het Gezinsbond rekeningsaldo af te lossen via de Webshop.	6.4.1.0	WEBAPP-8241
CD-142023	Nieuwe Webshop UI geoptimaliseerd voor compatibiliteit met bepaalde mobiele apparaten (bijv. lange smalle mobiele telefoons).	6.4.1.0	WEBAPP-8334
	Ingenico Direct: Limiet voor het aantal toegestane betalingen geconfigureerd op 1.	6.4.1.0; 6.4.0.1; 6.4.2.0; 6.3.0.X; 6.3.2.X; 6.3.1.X	WEBAPP-8384
Lessen (Zwemlessen)			
Klantenticket	Omschrijving	Versie	Interne referentie
	WCAG: Verbeteringen geïmplementeerd in het scherm "Lesgroependag inhalen".	6.4.1.0	WEBAPP-8250
	Wachlijstoproepen: We hebben de flow verbeterd door de datum van de eerste les op te nemen in het oproepoverzicht en leerlingen een feedbackscherm te tonen nadat ze de oproep hebben geweigerd of bevestigd.	6.4.1.0	WEBAPP-8260
	Mogelijkheid om het rijksregisternummer van de huidige gebruiker en de deelnemers online op te vragen binnen de registratiestroom van de activiteit.	6.4.1.0; 6.4.2.0	WEBAPP-8434
Beheerder			
Klantenticket	Omschrijving	Versie	Interne referentie
	Een selectie van instellingen in Technische instellingen is nu verborgen en Wachtrij-instellingen zijn uitgeschakeld voor gewone beheeraccounts, waardoor ze alleen toegankelijk zijn met een SuperUser-account.	6.4.1.0	WEBAPP-6875
	Methode SaveSettingChangeLogs en JsonIgnore toegevoegd aan complexe eigenschappen voor een nauwkeurige logging in het changelog van de Webshop Manager instellingen.	6.4.1.0	WEBAPP-6894

Activiteiten			
Abonnementen			
Klantenticket	Omschrijving	Versie	Interne referentie
	WCAG: Verbeteringen geïmplementeerd in het scherm "Lidmaatschap toewijzen".	6.4.1.0	WEBAPP-8257
Andere			
Klantenticket	Omschrijving	Versie	Interne referentie
	Dummy webapplicatie geïntegreerd voor Postback, met baseUrl-validatie en het standaardgedrag als dit niet wordt opgegeven.	6.4.1.0; 6.3.2.3; 6.3.1.4; 6.3.0.8; 6.4.0.1	WEBAPP-8102
Tickets			
Klantenticket	Omschrijving	Versie	Interne referentie
	Verbeterde visualisatie van prijzen met volumekorringen.	6.4.1.0	WEBAPP-8198
	WCAG: Verbeteringen doorgevoerd in de schermen voor de registratie van tickets en ticketabonnementen.	6.4.1.0	WEBAPP-8267
Vouchers			
Klantenticket	Omschrijving	Versie	Interne referentie
	Mogelijkheid geïmplementeerd om een extra beschrijving op te vragen voor consumptie- en cadeaubonnen die via de Webshop worden verkocht.	6.4.1.0	WEBAPP-8245
Webshop (module)			
Klantenticket	Omschrijving	Versie	Interne referentie
	NMBS: Feitelijke NMBS ticketbeschrijving toegevoegd samen met de Recreatex artikelbeschrijving om de duidelijkheid voor de klant te verbeteren.	6.4.1.0	WEBAPP-6957
	Integratie met Klasse Lerarenkaart, zodat leraren hun kaart kunnen gebruiken in de Webshop.	6.4.1.0	WEBAPP-8138

Interface framework

Klantenticket	Omschrijving	Versie	Interne referentie
	Feratel CheckAPI: Nieuwe plugin aangemaakt voor integratie van toegangscontrole, compatibel met Edge.	8.3.2.0; 8.4.0.0; 8.4.1.0	PLUGINS-2128
	Functie geïmplementeerd om een klant-ID segment toe te voegen aan alle API-oproepen en het configuratiescherm uitgebreid om dit veld op te slaan.	8.3.0.3; 8.4.0.0; 8.3.1.2; 8.3.2.2; 8.4.1.0	PLUGINS-2120
	LB365.Magda: Optie toegevoegd om een standaardwerkne-mer te configureren in de LB365-plugin om updates die door de plugin zijn aangemaakt te identificeren in de logboekregi-stratie.	8.4.0.0; 8.3.2.1; 8.4.1.0; 8.4.2.0	PLUGINS-2157
	MailReportEntryTicketSubs plugin: Plugin configuratie-instel-lingen verplaatst naar SydAdmin, de logging uitgebreid in de log4net tabel tijdens runtime en aangepast om een mailing-wachtrij te gebruiken voor het verzenden van e-mails.	8.4.1.0	PLUGINS-2103
	PomPaymentConfirmation: Uitbreiding van de plugin voor het verwerken van voorstellen voor abonnementsverlenging die via POM zijn betaald.	8.4.1.0	PLUGINS-2044
	QRCodeOrderingPrintService: Plugin aangepast zodat meer-dere verkoopzones per verkooppunt kunnen worden geselec-teerd.	8.4.1.0	PLUGINS-2104
	StorecoveEFacturatie: Plugin is bijgewerkt om een PDF-fac-tuur te genereren en deze als bijlage op te nemen in de oproep die naar Storecove wordt verzonden.	8.4.1.0	PLUGINS-2105

Klantenticket	Omschrijving	Versie	Interne referentie
	TimeEdit: Nieuwe plugin aangemaakt om zaalreserveringen op te halen uit TimeEdit software en ze te importeren als alleen-lezen reserveringen in Recreatex.	8.4.1.0	PLUGINS-2111
CD-136088; CD-121579	TradeFlow: U kunt nu ook bezoeken verplaatsen die zijn gemaakt vanuit een tweede Enviso-aanbieding die niet de hoofdaanbieding is, gekoppeld aan de expositie die is aangemaakt in Recreatex.	8.4.0.0; 8.3.2.2; 8.4.1.0	PLUGINS-2059
	TradeFlow: Plugin is aangepast om productbonnen die verkocht zijn in Enviso te importeren in Recreatex als verkooprecords.	8.4.1.0; 8.3.2.3; 8.4.0.2	PLUGINS-2117
	TradeFlow: Plugin is aangepast om abonnementen die zijn verkocht in Enviso te importeren in Recreatex als verkooprecords.	8.4.1.0; 8.3.2.3; 8.4.0.2	PLUGINS-2121
	TradeFlow: Wanneer bezoekers hun productbon inwisselen in Enviso, wordt de verkoop nu gesynchroniseerd met Recreatex, zodat alle financiële gegevens en kortingen correct worden toegepast en evenredig worden verdeeld over de gekochte artikelen.	8.4.1.0; 8.3.2.3; 8.4.0.2	PLUGINS-2132

Zelfbedieningskiosk

Klantenticket	Omschrijving	Versie	Interne referentie
	Stel de achtergrondkleur van het invoervak in de "Print Ticket by Order Number" functionaliteit in op de tweede kleur om leesbaarheid te garanderen wanneer een achtergrondafbeelding wordt gebruikt.	6.1.1.X MP; 6.1.0.X MP; 6.1.2.X MP; 6.2.1.X MP; 6.4.1.0; 6.4.0.X MP; 6.2.2.X MP; 6.2.0.X MP; 6.3.2.X MP; 6.3.0.X MP; 6.3.1.6	WEBAPP-8298

Bug fixes

Recreatex

Activiteiten			
Klantenticket	Omschrijving	Versie	Interne referentie
CD-42744	Gebuyers worden niet gevraagd om hun wijzigingen op te slaan als ze het detailscherm van de activiteit sluiten zonder op te slaan na het bewerken van informatie in het tabblad UiTPA's.	8.0.0.X; 8.4.1.0; 8.2.1.X; 8.2.2.X; 8.3.2.3; 8.3.1.5; 8.2.0.X; 8.3.0.9; 8.4.0.1	BACKOFFICE-16735
	Er treedt een fout op bij het toevoegen van een optioneel abonnement aan een registratie nadat de registratie al is vastgelegd.	8.0.0.X; 8.4.0.0; 8.4.1.0; 8.2.1.X; 8.2.2.X; 8.3.2.3; 8.3.1.5; 8.2.0.X; 8.3.0.9	BACKOFFICE-23906
	Bij het registreren van een activiteit via de backoffice terwijl NF525 actief is, wordt ten onrechte een fout weergegeven die aangeeft dat het maximumbedrag dat kan worden verrekend 0 € is.	8.2.1.X MP; 8.4.0.0; 8.4.1.0; 8.2.2.X; 8.3.2.3; 8.3.1.5; 8.2.0.X; 8.3.0.9	BACKOFFICE-24329
	Fiscale attesten: Bij het afdrucken van een fiscaal attest met meer dan 4 verschillende prijzen heeft de tweede pagina geen periode voor een prijs.	8.4.0.0; 8.4.1.0; 8.3.2.4; 8.3.1.5; 8.3.0.9	BACKOFFICE-24559
	Kan geen registratie van een dagactiviteit aanmaken als deze een optie bevat.		BACKOFFICE-24740
	Kan een activiteit niet verwijderen	8.4.1.0; 8.2.1.X; 8.2.2.X; 8.3.0.X; 8.3.2.X; 8.3.1.X; 8.4.0.X	BACKOFFICE-25044
BKO (kinderopvang-webapplicatie)			
Klantenticket	Omschrijving	Versie	Interne referentie
CD-139353	Het aan- en afmelden van kinderen via een link loopt voor sommige kinderopvanglocaties erg traag en geeft vaak de melding "sessie gesloten".	8.4.1.0; 8.4.0.X MP; 8.3.2.X MP; 8.3.0.X MP; 8.3.1.X MP	BACKOFFICE-24872
BKO			
Klantenticket	Omschrijving	Versie	Interne referentie
CD-100600	De grootboekrekening wordt gebruikt voor vooruitbetalingen, hoewel deze alleen moet worden toegepast bij het in rekening brengen van aanwezigheid.	8.2.1.X MP; 8.4.1.0; 8.4.0.X MP; 8.2.2.X; 8.3.2.4; 8.3.1.5; 8.2.0.X MP; 8.3.0.10	BACKOFFICE-22328
Database			
Klantenticket	Omschrijving	Versie	Interne referentie
	Definitie van FindChildCareCentreEntries.sql aangepast om dynamische SQL te gebruiken.	8.4.1.0; 8.3.0.X; 8.3.2.X; 8.3.1.X; 8.4.0.X	BACKOFFICE-24420
	SP pReportOrganisedVisitsListPrice gewijzigd om de prestaties te verbeteren.	8.4.1.0	BACKOFFICE-24430
	SP pActivityDaysGetListByActivityID gewijzigd om het gebruik van functies te elimineren.	8.4.1.0	BACKOFFICE-24482
	SP pltemsGetByDuoSportCode gewijzigd om de prestaties te verbeteren.	8.4.1.0	BACKOFFICE-24539
	SP pReservationsPlaceNotAllowedActivityAfterSave gewijzigd om de prestaties te verbeteren.	8.4.1.0	BACKOFFICE-24591

Recreatex 8.4.1

Activiteiten			
	Prestatieverbetering van de functie "dbo.fnAddressHasSomethingToPay" die wordt gebruikt om te controleren of de klant iets moet betalen, zodat de knop "Betalen" kan worden ingeschakeld om door te gaan naar het betaalscherm.	8.4.1.0	BACKOFFICE-24641
	Prestatieoptimalisatie voor SP "pSalesHeaders-GetListForInvoicing" om de facturen op te halen om te verwerken in het scherm "Facturatie".	8.4.1.0	BACKOFFICE-24642
	Prestatieoptimalisaties voor de functie "fnInvoiceGetALAccountDescriptions" die wordt gebruikt in het SP "[dbo].[pInvoiceExportMercuriusHead]" om facturen met het exporttype 39 (Mercurius) te exporteren.	8.4.1.0	BACKOFFICE-24643
	Prestatieoptimalisatie voor SP "pReportSales-ByGLAccount" die wordt gebruikt om de gegevens voor het rapport "Verkoop per grootboekrekening" op te halen.	8.4.1.0	BACKOFFICE-24644
	Prestatieoptimalisatie voor SP "pExpositionPeriodsGetListByDate" gebruikt om perioden te visualiseren op het tabblad Bezoeken in het detail van een expositiebezoek in backoffice.	8.4.1.0	BACKOFFICE-24645
	Prestatieoptimalisatie van het resourcebestand FindSales.sql voor het ophalen van API-gegevens die in mPOS worden gebruikt om een overzicht van recente transacties weer te geven.	8.4.1.0	BACKOFFICE-24646
	Prestatieoptimalisatie voor SP "pReportPeriodState" die wordt gebruikt om de gegevens voor het rapport "Periodieke opgave" op te halen.	8.4.1.0	BACKOFFICE-24647
	Prestatieoptimalisatie voor SP "pActivitiesGetList", gebruikt om activiteiten op te halen voor een opzoekvak waarin een activiteit kan worden geselecteerd.	8.4.1.0	BACKOFFICE-24648
	Query's die gebruikmaken van de fnFilesHandled-functie veroorzaken een hoge CPU- en geheugenbelasting door frequente uitvoering en meervoudige indexscans, wat resulteert in lange uitvoeringstijden.	8.4.1.0; 8.3.2.X; 8.4.1.X; 8.4.0.X	BACKOFFICE-24660
	Tijdens piekmomenten laat SP SetSaleRefund-Status regelmatig storingen zien.	8.4.1.0	BACKOFFICE-24666
	Frequente vergrendeling en deadlocks veroorzaakt door SP [dbo].[pGenerateDivisionCards] vanwege een inefficiënt SQL-uitvoeringsplan.	8.4.1.0; 8.2.2.X; 8.4.0.1; 8.3.0.X; 8.3.2.X; 8.3.1.X	BACKOFFICE-24811
Evenementenplanner			
Klantenticket	Omschrijving	Versie	Interne referentie
CD-102782	Er is een fout opgetreden bij het boeken van een specifiek evenementbestand.	8.0.0.X; 8.4.1.0; 8.2.1.X; 8.2.2.X; 8.3.2.4; 8.3.1.5; 8.2.0.X; 8.3.0.9; 8.4.0.1	BACKOFFICE-22477
CD-132102	Het scherm voor het wijzigen van de perioden van een bestandsonderdeel heeft geen goed label.	8.4.1.0; 8.4.0.X MP	BACKOFFICE-24117
CD-135173	De toegekende korting wordt niet toegepast op de verkoop aan de kassa.	8.4.1.0	BACKOFFICE-24431
CD-136039	Tijdens piekmomenten op de webshop kwam de ticketingmodule regelmatig een externe sleutelbeperkingsfout tegen in de tabellen SalesLines en SalesHeaders.	8.4.1.0; 8.2.1.X; 8.2.2.X; 8.2.0.X; 8.4.0.1; 8.3.0.X; 8.3.2.X; 8.3.1.X	BACKOFFICE-24616
CD-137534	Wanneer de klant (prijsgroep) in een bestand wordt gewijzigd, worden de prijzen van individuele artikelen overeenkomstig bijgewerkt, maar de prijs van de infrastructuur/plaats wordt niet bijgewerkt.	8.0.0.X; 8.4.1.0; 8.2.2.X; 8.2.0.X; 8.4.0.1; 8.3.0.X; 8.3.2.X; 8.3.1.X; 8.4.1.X MP	BACKOFFICE-24637

Recreatex 8.4.1

Activiteiten			
Zaalreserveringen			
Klantenticket	Omschrijving	Versie	Interne referentie
CD-99901	Rechten per divisie worden niet correct toegepast in het bezettingsoverzicht.	8.4.1.0; 8.2.1.X; 8.2.2.X; 8.2.0.X; 8.4.0.1; 8.3.0.X; 8.3.2.X; 8.3.1.X	BACKOFFICE-22281
CD-132145	Een seizoensplanningsaanvraag die is afgewezen via de Webshop kan nog steeds worden verwijderd in de backoffice.	8.1.0.X; 8.4.1.0; 8.2.2.X; 8.3.1.5; 8.2.0.X; 8.3.0.10; 8.4.0.X; 8.3.2.5	BACKOFFICE-24120
CD-119896	Fout bij het aanmaken van een extra reservering terwijl de controle op het maximum aantal gelijktijdige reserveringen actief is.	8.1.0.X; 8.1.2.X; 8.1.1.X; 8.4.1.0; 8.2.1.X; 8.2.2.X; 8.3.2.4; 8.3.1.5; 8.2.0.X; 8.3.0.10; 8.4.0.1	BACKOFFICE-24235
CD-136448	Bij het aanmaken van een nieuwe seriereservering die overlapt met een bestaande enkele reservering, wordt er geen waarschuwing voor dubbele reservering weergegeven.	8.4.1.0; 8.2.2.X; 8.2.0.X; 8.4.0.X; 8.3.0.X; 8.3.2.X; 8.3.1.X	BACKOFFICE-24498
CD-136996	Bij het openen van een activiteit in het overzicht van reserveringsseries verschijnt een leeg formulier voor een nieuwe activiteit in plaats van dat de details van de gekozen activiteit worden weergegeven.	8.4.1.0	BACKOFFICE-24526
CD-140481	Seizoensplanning: Het is mogelijk om een verwijderde seriereservering op te nemen die deel uitmaakte van een goedgekeurde seizoensplanningsreeks.	8.4.1.0; 8.2.1.X; 8.2.2.X; 8.2.0.X; 8.4.0.1; 8.3.0.X; 8.3.2.X; 8.3.1.X	BACKOFFICE-24771
Fiscale attesten			
Klantenticket	Omschrijving	Versie	Interne referentie
	Gebruikers kunnen fiscale attesten van andere kinderen/families downloaden door de numerieke waarde aan het einde van de URL te wijzigen.	8.1.0.X; 8.1.2.X; 8.1.1.X; 8.4.1.0; 8.2.1.X; 8.2.2.X; 8.2.0.X; 8.4.0.1; 8.3.2.5; 8.3.0.11; 8.3.1.6	BACKOFFICE-24757
CD-135663	Bij het afdrukken van duplicaten van twee fiscale attesten, terwijl het selectievakje "Testattest aanmaken" op het tabblad "Origineel" is ingeschakeld, kan één certificaat ten onrechte als twee worden afgedrukt door onbedoelde paginasplitsingen op basis van het nummer van het testattest.	8.4.1.0; 8.2.2.X; 8.2.0.X; 8.4.0.1; 8.3.0.X; 8.3.2.X; 8.3.1.X	BACKOFFICE-24824
Framework			
Klantenticket	Omschrijving	Versie	Interne referentie
CD-80884	Bij het exporteren van een rapport naar de lokale schijf wordt het succesbericht in het Engels weergegeven voor Nederlandse gebruikers.	8.4.0.0; 8.4.1.0	BACKOFFICE-20940
CD-132719	Probleem met de licentiecode na het bijwerken van de Recreatex-toepassing.	8.4.1.0	BACKOFFICE-24164
	Probleem met schakelen tussen tabbladen in modules Systeem (Webservice-instellingen), Verhuur (Huurorder wijzigen) en Zaalreserveringen (reserveringsactiviteit wijzigen).	8.0.0.X MP; 8.4.1.0; 8.4.0.X MP; 8.2.2.X MP; 8.3.2.4; 8.3.1.5; 8.2.0.X MP; 8.3.0.10	BACKOFFICE-24658
CD-139481	De nsoftware.IPWorksSSL component in Recreatex bijgewerkt om TLS 1.2 te ondersteunen.	8.1.0.X; 8.1.2.X; 8.1.1.X; 8.4.1.0; 8.2.1.X; 8.2.2.X; 8.2.0.X; 8.3.0.X; 8.3.2.X; 8.3.1.X; 8.4.0.X	BACKOFFICE-24715
	Vertaal- en UI-problemen in Recreatex 8.4.1.0.	8.4.1.0	BACKOFFICE-24903
Algemeen			
Klantenticket	Omschrijving	Versie	Interne referentie
CD-115662	Bij het versturen van een mailing voor terugboekingen van automatische incasso's in RCX wordt geen log gegenereerd in het tabblad CRM van de klant.	8.0.0.X; 8.4.0.0; 8.4.1.0; 8.2.2.5; 8.3.2.2; 8.3.1.4; 8.3.0.8; 8.2.0.10; 8.2.1.X	BACKOFFICE-23025

Recreatex 8.4.1

Activiteiten			
	Artikelafbeeldingen in PNG-formaat bedoeld voor webgebruik zijn niet langer transparant nadat ze zijn geüpload naar Recreatex.	8.4.1.0; 8.4.0.1; 8.4.2.0; 8.3.0.X; 8.3.2.X; 8.3.1.X	BACKOFFICE-23344
CD-127840	Visa Debit en Mastercard Debit betalingen worden niet herkend in Recreatex.	8.4.1.0; 8.3.2.3; 8.3.1.5; 8.3.0.9; 8.4.0.1	BACKOFFICE-23785
CD-133555	Shiftbase: Bij het synchroniseren van werknemers wordt geen rekening gehouden met de huidige positie van een werknemer in Shiftbase software.	8.4.1.0	BACKOFFICE-24207
CD-134765	Recreatex blijft rijksregisternummers opslaan, ook al is de optie om rijksregisternummers te importeren bij het scannen van eID uitgeschakeld.	8.0.0.X; 8.4.1.0; 8.2.1.X; 8.2.2.X; 8.3.2.3; 8.3.1.5; 8.2.0.X; 8.3.0.9; 8.4.0.1	BACKOFFICE-24245
	Er wordt geen korting toegepast op artikelopties.	8.4.1.0; 8.4.0.1	BACKOFFICE-24419
	Bij het kopiëren van artikelen worden de configuratie voor de overschrijdskosten en de instellingen voor de boekhouding per divisie niet meegenomen.	8.0.0.X MP; 8.4.1.0; 8.4.0.X MP; 8.2.2.X MP; 8.2.0.X MP; 8.3.2.X MP; 8.3.0.X MP; 8.3.1.X MP	BACKOFFICE-24492
	Er treedt een runtime error op bij het opslaan van follow-up informatie over de klant nadat eerst naar het lege tabblad Acties is genavigeerd.	8.0.0.X MP; 8.2.1.X MP; 8.4.1.0; 8.4.0.X MP; 8.2.2.X MP; 8.3.2.4; 8.3.1.5; 8.2.0.X MP; 8.3.0.10	BACKOFFICE-24546
	Bij het toevoegen van een nieuwe opvolgactie op het tabblad "Opvolging klant" wordt het veld "Subtype opvolging" leeg gelaten, wat een uitzondering veroorzaakt bij het opslaan.	8.0.0.X MP; 8.4.1.0; 8.4.0.X MP; 8.2.2.X MP; 8.3.2.4; 8.3.1.5; 8.2.0.X MP; 8.3.0.10	BACKOFFICE-24657
CD-135042	Bij het genereren van het chipkniprapport worden klanten verkeerd gegroepeerd op naam in plaats van op adresID, waardoor klanten met dezelfde naam maar één keer in het rapport voorkomen.	8.4.1.0; 8.2.2.X; 8.2.0.X; 8.4.0.X; 8.3.0.X; 8.3.2.X; 8.3.1.X	BACKOFFICE-24713
Mailing			
Klantenticket	Omschrijving	Versie	Interne referentie
	Er wordt een onduidelijke foutmelding weergegeven wanneer wordt geprobeerd facturen per e-mail te verzenden naar een ongeldig e-mailadres.	8.4.1.0; 8.4.0.X MP	BACKOFFICE-13491
CD-55517	Mailing selectie voor lesgroepen gebaseerd op toegangsdagen werkt niet correct.	8.2.1.X MP; 8.4.1.0; 8.4.0.X MP; 8.2.2.X MP; 8.3.2.4; 8.3.1.5; 8.2.0.X MP; 8.3.0.10	BACKOFFICE-17317
CD-124602	De afmeldlink verschijnt twee keer in dezelfde e-mail.	8.1.1.X MP; 8.1.0.X MP; 8.1.2.X MP; 8.2.1.X MP; 8.4.1.0; 8.4.0.X MP; 8.2.2.X MP; 8.3.2.4; 8.3.1.5; 8.2.0.X MP; 8.3.0.10	BACKOFFICE-23504
Abonnementen			
Klantenticket	Omschrijving	Versie	Interne referentie
	Bij het afdrukken van een abonnement vanuit het detailscherm in de backoffice is de uitvoer anders dan bij het afdrukken via de kassa.	8.4.1.0	BACKOFFICE-20615
CD-126897	Fout bij het verlengen van een samengesteld abonnement.	8.0.0.X; 8.4.1.0; 8.2.1.X; 8.2.2.X; 8.3.2.3; 8.3.1.5; 8.2.0.X; 8.3.0.9; 8.4.0.1	BACKOFFICE-23925
	Als een klant meerdere tijdgebonden abonnementen op dezelfde kaart heeft en de toegestane tijd overschrijdt, worden de kosten voor te lang verblijf alleen geregistreerd voor het eerste abonnement.	8.4.0.0; 8.4.1.0; 8.3.2.2	BACKOFFICE-24199
	Er doet zich een uitzondering voor in Abonnementlogging bij het zoeken naar abonnementen met een NULL subtype waarde.	8.4.0.0; 8.4.1.0; 8.2.1.X; 8.2.2.X; 8.3.2.3; 8.3.1.5; 8.2.0.X; 8.3.0.9	BACKOFFICE-24223

Recreatex 8.4.1

Activiteiten			
CD-135697	Als een klant een subsidieklant heeft toegewezen, ontvangt de eindklant op correcte wijze de toegangstickets, maar de consumptiebonnen worden niet opgenomen in dezelfde verkoop.	8.0.0.X; 8.4.0.0; 8.4.1.0; 8.2.1.X; 8.2.2.X; 8.3.2.4; 8.3.1.5; 8.2.0.X; 8.3.0.9	BACKOFFICE-24349
CD-127197	Bij verlenging van het gezinsabonnement na afloop worden de prijs en de betalingsperiode voor nieuw toegewezen leden onjuist berekend.	8.0.0.X; 8.4.1.0; 8.2.1.X; 8.2.2.X; 8.3.2.4; 8.3.1.5; 8.2.0.X; 8.3.0.9; 8.4.0.1	BACKOFFICE-24529
CD-137473	Bij het aanmaken van abonnementen in batch is de instelling om een verkoop te registreren correct geselecteerd, maar de optie "bij elke scan" is onjuist omdat het oorspronkelijke abonnement "bij het eerste bezoek" specificeert.	8.1.0.X; 8.1.2.X; 8.1.1.X; 8.4.1.0; 8.2.1.X; 8.2.2.X; 8.2.0.X; 8.4.0.1; 8.3.2.5; 8.3.0.11; 8.3.1.6	BACKOFFICE-24737
CD-132153	Het annuleren van een expositiebezoek creëert een nieuw actief abonnement op dezelfde kaart.	8.4.1.0; 8.2.2.X; 8.2.0.X; 8.4.0.1; 8.4.2.0; 8.3.0.X; 8.3.2.X; 8.3.1.X	BACKOFFICE-24818
CD-142957	Het gebruik van de filteroptie 'Alle divisies' op het rapport 'Huidige ledensaldo' resulteert in een leeg rapport.	8.4.1.0; 8.2.2.X; 8.4.0.1; 8.3.0.X; 8.3.2.X; 8.3.1.X	BACKOFFICE-24870
Kassa			
Klantenticket	Omschrijving	Versie	Interne referentie
CD-110769	Door de meldingsomleiding kunnen meerdere kassiers dezelfde tabel openen en wijzigen, wat kan leiden tot samengevoegde tabellen en onjuiste verkoopgegevens.	8.4.1.0; 8.4.2.0	BACKOFFICE-22823
CD-119212	Runtime-fout bij het ongedaan maken van een abonnementsannulering aan de kassa.	8.4.1.0; 8.4.0.X MP; 8.2.2.X MP; 8.3.2.4; 8.3.1.5; 8.3.0.10	BACKOFFICE-23210
CD-119843	Bij het verwijderen van een artikel bestemd voor de keukenbon uit het besteloverzicht op de kassa met FMD/GKS actief, verschijnt het geannuleerde artikel nog steeds op de keukenbon.	8.4.0.0; 8.4.1.0; 8.3.2.3	BACKOFFICE-23250
CD-109132	Concurrentie-overtreding treedt op wanneer twee medewerkers tegelijkertijd dezelfde tabel op verschillende kassa's verwerken.	8.0.0.X MP; 8.2.1.X MP; 8.4.1.0; 8.4.0.X MP; 8.2.2.X MP; 8.3.2.4; 8.3.1.5; 8.2.0.X MP; 8.3.0.10	BACKOFFICE-23322
CD-125392	Als u op de knop Annuleren klikt in het scherm voor het selecteren van het expositieabonnement, wordt de bestelling toegevoegd aan het winkelmandje in plaats van geannuleerd.	8.0.0.X MP; 8.2.1.X MP; 8.4.1.0; 8.4.0.X MP; 8.2.2.X MP; 8.3.2.4; 8.3.1.5; 8.2.0.X MP; 8.3.0.10	BACKOFFICE-23558
CD-131890	Als u op "Laden" klikt in het scherm kassa-plugin wijzigen, worden alle bestaande configuraties voor de geselecteerde kassaplugin zonder prompt verwijderd.	8.0.0.X; 8.4.1.0; 8.2.1.X; 8.2.2.X; 8.3.2.3; 8.3.1.5; 8.2.0.X; 8.3.0.9; 8.4.0.1	BACKOFFICE-24093
CD-132077	Bij het afdrukken van bar-/keukenbonnen in een groter lettertype wordt alleen de verkoopinformatie (klant/tafel/tijd) afgedrukt zonder de verkoopartikelen en wordt de bon niet automatisch afgesneden.	8.4.1.0; 8.3.2.4; 8.4.0.1	BACKOFFICE-24135
CD-132339; CD-132347; CD-132700; CD-134754	Bij het scannen van een lesgroep op de kassa is de naam van de lesgroep niet volledig zichtbaar op het scherm van de kassa.	8.4.0.0; 8.4.1.0; 8.3.2.2; 8.3.1.4; 8.3.0.8	BACKOFFICE-24142
	NF525: Op een contante factuur voor een aankoop die met ten minste twee verschillende contante betaalwijzen is betaald, wordt slechts één betaalwijze weergegeven.	8.4.0.0; 8.4.1.0; 8.3.2.2; 8.3.1.4; 8.3.0.8	BACKOFFICE-24147
CD-143189; CD-129809	Er verschijnt enkele seconden een wit scherm bij de overgang van het kassascherm naar het betaalscherm tijdens de eerste verkoop van de dag.	8.4.1.0; 8.4.0.1; 8.3.0.X; 8.3.2.X; 8.3.1.X	BACKOFFICE-24180
CD-133324	In specifieke configuraties met promotieregels kan de kassa het bedrag verkeerd berekenen.	8.4.0.0; 8.4.1.0; 8.3.2.2	BACKOFFICE-24190

Recreatex 8.4.1

Activiteiten			
CD-135606; CD-132045	Bij het afdrucken van keuken/bartickets in een groter lettertype wordt de melding "Dit is geen geldig btw-ticket." afgesneden.	8.4.1.0; 8.3.2.4; 8.4.0.1	BACKOFFICE-24200
	Bar- en keukenbonnen worden niet langer afgedrukt via mPOS.	8.4.0.0; 8.4.1.0; 8.3.2.3	BACKOFFICE-24254
CD-134790	Er treedt een fout op wanneer wordt geprobeerd de prijs van een artikel te wijzigen in een waarde die lager is dan de oorspronkelijke prijs, ook al staat de configuratie van het artikel prijswijzigingen toe op het verkooppunt.	8.4.0.0; 8.4.1.0; 8.3.2.3	BACKOFFICE-24262
	Er treedt een fout op die aangeeft dat de kolom 'DigitalWalleld' alleen-lezen is bij het registreren van een verkoop van een digitale portefeuille.	8.4.0.0; 8.4.1.0; 8.2.2.X; 8.3.2.3; 8.3.1.5; 8.3.0.9	BACKOFFICE-24280
CD-137271	Als de modules in het menu Diverse niet actief zijn, is de NF525 integriteitscontrole ook niet beschikbaar voor de huidige divisie.	8.0.0.X; 8.4.1.0; 8.2.2.X; 8.2.0.X; 8.4.0.1; 8.3.0.X; 8.3.2.X; 8.3.1.X	BACKOFFICE-24553
	NF525: Verkoopreserveringen die zijn aangeemaakt voor de subsidieklant tijdens abonnementsverlengingstransacties worden niet opgenomen in de NF525TicketBillLogs.	8.0.0.X MP; 8.2.1.X MP; 8.4.1.0; 8.4.0.X MP; 8.2.2.X MP; 8.3.2.4; 8.3.1.5; 8.2.0.X MP; 8.3.0.10	BACKOFFICE-24572
	NF525: Wanneer een factuur contant wordt betaald aan de kassa bevat de kassabon die voor deze transactie wordt afgegeven geen handtekening.	8.4.1.0; 8.2.1.X; 8.2.2.X; 8.3.2.4; 8.3.1.5; 8.2.0.X; 8.3.0.9; 8.4.0.X	BACKOFFICE-24573
CD-137276	NF525: De integriteitscontrole gebruikt onjuiste logica om de laatste record te bepalen om een handtekening voor de volgende record te genereren.	8.0.0.X; 8.4.1.0; 8.2.1.X; 8.2.2.X; 8.3.2.4; 8.3.1.5; 8.2.0.X; 8.3.0.10; 8.4.0.1	BACKOFFICE-24574
	De informatie over de expositietijdsloten op het scherm met abonnementsinformatie is onjuist.	8.4.1.0; 8.4.0.X MP	BACKOFFICE-24661
CD-139038	De kassabonprinter werkt niet meer na update 8.4.0.0.	8.4.1.0; 8.4.0.1	BACKOFFICE-24662
CD-139336	NF525: Wanneer NF525 actief is op de aangemelde divisie, is het sluiten van toekomstige perioden niet langer toegestaan.	8.4.1.0; 8.4.2.0; 8.3.2.X; 8.4.0.X	BACKOFFICE-24682
CD-139347	NF525: Bij het aanmaken van een nieuwe medewerker wordt de instelling employees.AllowCounterSaleManipulation standaard ingesteld op 1 in plaats van 0. Dit is onjuist voor naleving van NF525, omdat medewerkers de verkoop niet zouden mogen manipuleren.	8.0.0.X; 8.4.1.0; 8.2.2.X; 8.2.0.X; 8.4.0.1; 8.3.2.5; 8.3.0.11; 8.3.1.6	BACKOFFICE-24684
CD-136068	Expositiegegevens verdwijnen van een taferverkoop op de kassa na het verwerken van andere verkopen en het terugkeren naar de taferverkoop, waardoor onjuiste prijzen ontstaan.	8.4.1.0; 8.2.2.X; 8.2.0.X; 8.4.0.1; 8.4.2.0; 8.3.0.X; 8.3.2.X; 8.3.1.X	BACKOFFICE-24796
CD-141474	Bij het verwijderen van een item uit kassa-verkoopregels gerelateerd aan een expositiebezoek op de kassa crasht Recreatex.	8.4.1.0; 8.4.0.X; 8.3.2.X	BACKOFFICE-24815
CD-141349	Bij het wijzigen van autorisatie via extra functies voor de kassa, wordt de validatieregel om te controleren of de medewerker negatieve verkopen kan verwerken niet toegepast op de juiste medewerker.	8.4.1.0; 8.2.2.X; 8.4.0.1; 8.3.0.X; 8.3.2.X; 8.3.1.X	BACKOFFICE-24834
CD-143472	In het reserveringsoverzicht worden reeds betaalde reserveringen weergegeven met een euroteken (€) in plaats van een pondteken (£).	8.4.1.0; 8.4.0.1; 8.4.2.0; 8.3.0.X; 8.3.2.X; 8.3.1.X	BACKOFFICE-24880
CD-143648	Als er extra geld wordt opgenomen via een kaarttransactie, gaat de kassalade niet open.	8.4.1.0; 8.4.0.1; 8.3.0.X; 8.3.2.X; 8.3.1.X	BACKOFFICE-24883
	Het klikken op de Test API verbinding knop in de Gezinsbond plugin configuratie resulteert in een foutmelding.	8.4.1.0; 8.4.0.1; 8.3.0.X; 8.3.2.X; 8.3.1.X	BACKOFFICE-24915
	Er treedt een runtime-fout op bij het handmatig aanmaken van een expositiebezoek.	8.4.1.0; 8.4.2.0	BACKOFFICE-25070

Recreatex 8.4.1

Activiteiten			
QR bestel-app			
Klantenticket	Omschrijving	Versie	Interne referentie
CD-138954	Runtime fout bij het laden van artikelen.	8.4.1.0; 8.3.2.4; 8.3.1.5; 8.3.0.10; 8.4.0.1	BACKOFFICE-24656
Recreatex - Enviso integratie			
Klantenticket	Omschrijving	Versie	Interne referentie
CD-122417	Bij het importeren van omboekingen vanuit Enviso wordt de standaard betaalmethode uit de configuratie van de TradeFlow plugin gebruikt in plaats van de waarde "Free:Free" die vanuit Enviso wordt verzonden.	8.4.0.0; 8.4.1.0; 8.3.2.3; 8.3.1.5; 8.3.0.9	BACKOFFICE-24229
	Het importeren van een Enviso verkoop in Recreatex met de TradeFlow plugin, of via directe verkoop aan de Recreatex kassa, mislukt wanneer het geslacht veld in de bezoekersgegevens NULL is.	8.4.1.0; 8.2.1.X; 8.2.2.X; 8.3.2.4; 8.3.1.5; 8.3.0.10; 8.4.0.1	BACKOFFICE-24611
Verhuur			
Klantenticket	Omschrijving	Versie	Interne referentie
	Het scherm "Huur wijzigen" kan zodanig worden aangepast dat de knoppen onderaan elkaar overlappen.	8.4.0.0; 8.4.1.0; 8.3.2.2; 8.3.1.4; 8.3.0.8; 8.4.0.X MP	BACKOFFICE-20586
CD-137032	Nieuwe huurorders die worden aangemaakt door een eerdere order te kopiëren, krijgen niet automatisch een divisie toegewezen.	8.0.0.X MP; 8.2.1.X MP; 8.4.1.0; 8.4.0.X MP; 8.2.2.X MP; 8.3.2.4; 8.3.1.5; 8.2.0.X MP; 8.3.0.10	BACKOFFICE-24555
	Runtime fout opgetreden tijdens het sluiten van een nieuw aangemaakte huuropdracht.	8.4.1.0	BACKOFFICE-24659
Rapportage			
Klantenticket	Omschrijving	Versie	Interne referentie
CD-130761; CD-132172	Bij het controleren van rapporten worden alle %-tekens veranderd in €-tekens.	8.4.1.0	BACKOFFICE-24126
Verkoop			
Klantenticket	Omschrijving	Versie	Interne referentie
CD-87721	Bij het crediteren van een verkoop met een directe factuur als betaalwijze wordt de creditfactuur niet automatisch aangemaakt.	8.4.1.0	BACKOFFICE-21454
CD-82354	Sommige verkoopregels worden gedupliceerd in het verkoopoverzicht van de facturatiemodule.	8.0.2.X; 8.0.1.X; 8.0.0.X; 8.1.0.X; 8.1.2.X; 8.1.1.X; 8.4.1.0; 8.2.1.X; 8.2.2.X; 8.3.1.5; 8.2.0.X; 8.3.0.10; 8.4.0.X; 8.3.2.5	BACKOFFICE-21491
CD-115762	Financiële export (AFAS Profit): Contactgegevens komen niet altijd goed door.	8.0.0.X MP; 8.2.1.X MP; 8.4.1.0; 8.4.0.X MP; 8.2.2.X MP; 8.3.2.4; 8.3.1.5; 8.2.0.X MP; 8.3.0.10	BACKOFFICE-23037
	Fiscale attesten: Er zijn geen gegevens gevonden bij het afdrukken van een duplicaat van een fiscaal attest voor donaties & peterschap.	8.0.0.X MP; 8.2.1.X MP; 8.4.1.0; 8.3.2.2; 8.3.1.4; 8.3.0.8; 8.2.0.10; 8.4.0.X MP; 8.2.2.X MP	BACKOFFICE-23545
CD-128318	SAG.Plugin.RevenueRecognition: De plugin verwerkt cumulatieve (verlopen) abonnementen niet correct.	8.0.0.X; 8.4.0.0; 8.4.1.0; 8.2.2.5; 8.3.2.2; 8.3.1.4; 8.3.0.8; 8.2.0.10; 8.2.1.X	BACKOFFICE-24140
	Het toepassingslogboek toont een fout bij het verwerken van openstaande orders.	8.4.0.0; 8.4.1.0	BACKOFFICE-24283
CD-135868	Automatische incasso: Bij beëindiging van een incassocontract wordt een extra dag in rekening gebracht voor de laatste incassobetaling.	8.0.0.X; 8.4.1.0; 8.2.2.X; 8.3.2.4; 8.3.1.5; 8.2.0.X; 8.3.0.9; 8.4.0.1	BACKOFFICE-24432
	Bij het crediteren van een verkoop wordt geen Enviso-restitutiereferentie ingevuld.	8.4.0.0; 8.4.1.0; 8.3.2.4; 8.3.1.5	BACKOFFICE-24576

Recreatex 8.4.1

Activiteiten			
CD-137830	Financiële export 28 (Alfa): Bij het exporteren van facturen wordt de kostenlocatiecode ingekort tot 10 tekens, wat leidt tot onjuiste kostenlocaties tijdens het importeren naar Alfa.	8.0.0.X; 8.4.1.0; 8.2.2.X; 8.3.2.4; 8.3.1.5; 8.2.0.X; 8.3.0.10; 8.4.0.1	BACKOFFICE-24604
	Het exporteren van facturen mislukt wanneer een factuur geen betalingsregels voor verkopen heeft (d.w.z. verkopen met een bedrag van 0).	8.0.0.X MP; 8.2.1.X MP; 8.4.1.0; 8.4.0.X MP; 8.2.2.X MP; 8.3.2.4; 8.3.1.5; 8.2.0.X MP; 8.3.0.10	BACKOFFICE-24607
	Het zou niet mogelijk moeten zijn om een nieuwe externe mapping aan te maken op de verkoop.	8.0.0.X MP; 8.4.1.0; 8.4.0.X MP; 8.2.2.X MP; 8.3.1.5; 8.2.0.X MP; 8.3.0.10; 8.3.2.X MP	BACKOFFICE-24698
	Er treedt een runtime-fout op wanneer wordt geprobeerd een consumptie-/cadeaubon af te drukken via de knop E-ticket afdrukken.	8.4.1.0; 8.4.0.1	BACKOFFICE-24759
CD-141247	Het laden van het betalingsoverzicht voor facturering duurt meer dan 2 minuten.	8.4.1.0; 8.4.0.X	BACKOFFICE-24802
Zelfbedieningskiosk			
Klantenticket	Omschrijving	Versie	Interne referentie
CD-140447	Het ophalen van kaartjes bij de zelfbedieningskiosk verloopt erg traag.	8.4.1.0; 8.2.1.X; 8.2.2.X; 8.2.0.X; 8.4.0.1; 8.3.1.6; 8.3.0.X; 8.3.2.X	BACKOFFICE-24780
	Exposities: Fout bij het zoeken naar tickets voor exposities.	8.4.1.0	BACKOFFICE-24809
	Kosten voor te lang verblijf worden niet correct verwerkt door de selfservicekiosk.	8.4.1.0; 8.4.0.1	BACKOFFICE-24901
SMS			
Klantenticket	Omschrijving	Versie	Interne referentie
CD-138925	Berichten met de status Verzonden, Mislukt, Fout of In afwachting kunnen voor alle berichttypes worden verwijderd.	8.4.1.0; 8.3.2.4; 8.3.1.5; 8.4.0.1	BACKOFFICE-24640
CD-140515	De tekst van een SMS-bericht kan worden gewijzigd nadat het bericht is verzonden.	8.4.1.0	BACKOFFICE-24773
	De instelling "Schema gebruiken" op het configuratiescherm voor SMS-schema's is verplicht, zelfs als deze niet is ingeschakeld.	8.4.1.0	BACKOFFICE-24986
	Een roostersjabloon die is aangemaakt via de SMS-module verschijnt niet in het sjablonenoverzicht.	8.4.1.0	BACKOFFICE-24991
Zwemlessen			
Klantenticket	Omschrijving	Versie	Interne referentie
	Bij het afronden van een reservering via het overzicht Wachtlijststudenten blijft de kolom LockPersonID gevuld, waardoor de reservering wordt uitgesloten van het rapport Studenten per wachtlijst.	8.4.1.0	BACKOFFICE-20625
CD-127238	Geblokkeerde lesgroepen zijn niet zichtbaar in het overzicht van rechten per divisie.	8.4.0.0; 8.4.1.0; 8.3.2.2; 8.3.1.4; 8.3.0.8	BACKOFFICE-23818
CD-129731	Oproeplijsten: Als het overzicht van de lesgroepen voor de functie 'Leerlingen op de wachtlijst oproepen' langer is dan kan worden weergegeven, worden de lesgroepen die niet zichtbaar zijn niet meegenomen bij het selecteren of deselecteren van alle lesgroepen.	8.0.0.X; 8.4.0.0; 8.4.1.0; 8.3.2.2; 8.3.1.4; 8.3.0.8; 8.2.0.10; 8.2.1.X; 8.2.2.X	BACKOFFICE-24155
Tijdslot ticketing			
Klantenticket	Omschrijving	Versie	Interne referentie
	Als u de "Van" datum/tijd van de expositieperiode wijzigt, verandert automatisch de "Tot" datum/tijd naar dezelfde waarde.	8.0.0.X MP; 8.2.1.X MP; 8.4.1.0; 8.2.2.5; 8.3.2.2; 8.3.1.4; 8.3.0.8; 8.2.0.10; 8.4.0.X MP	BACKOFFICE-20644
CD-128856	Bij het afdrukken van tickets met de optie om te e-mailen, worden de e-mails niet verzonden.	8.4.0.0; 8.4.1.0; 8.3.2.2; 8.3.1.4; 8.3.0.8; 8.2.0.10; 8.2.1.X; 8.2.2.X	BACKOFFICE-23880

Recreatex 8.4.1

Activiteiten			
	Combi-exposities: In bepaalde situaties worden onjuiste tijdsloten weergegeven wanneer de instelling "Minimale tijd voor" wordt toegepast.	8.4.0.0; 8.4.1.0	BACKOFFICE-24024
CD-131167; CD-131167	Het is niet mogelijk om korting te geven op een expositiebezoek met componenten.	8.4.0.0; 8.4.1.0; 8.3.2.2; 8.3.1.4; 8.3.0.8	BACKOFFICE-24186
CD-135355	Het detailscherm/pop-up van het expositiebezoek past de grootte niet goed aan op kassaschermen met een resolutie van 1366 x 768, waardoor velden overlappen en sommige informatie verborgen is wanneer deze gemaximaliseerd is.	8.4.1.0; 8.4.0.1; 8.4.2.0; 8.3.0.X; 8.3.2.X; 8.3.1.X	BACKOFFICE-24427
	Fout bij het verplaatsen van combi-expositie via backoffice.	8.4.0.0; 8.4.1.0	BACKOFFICE-24487
CD-139248	Het scherm "Expositie wijzigen" heeft een onjuist vertaalde titel in het Nederlands (NL).	8.4.1.0; 8.4.0.X MP; 8.3.2.X MP; 8.4.1.X MP	BACKOFFICE-24668
CD-141657	Combi-exposities: De instelling Max. tijd voor filtert de expositieperioden niet zoals verwacht.	8.4.1.0; 8.4.0.1	BACKOFFICE-24829
CD-140395	Combi-exposities: De functie Overlappende tijdsloten toestaan werkt niet.	8.4.1.0; 8.4.0.1	BACKOFFICE-24835
	Combi-exposities: De instelling "Max. tijd voor" wordt niet correct toegepast, waardoor alle periodes worden weergegeven op de webshop in plaats van alleen de relevante periodes die overeenkomen met de instelling.	8.4.1.0; 8.4.0.1	BACKOFFICE-24838
CD-126403	API: Bij het omboeken van een georganiseerd bezoek wordt bij de omboekingskosten ten onrechte het btw-bedrag weergegeven en de API geeft een foutmelding dat de prijs is gewijzigd, ook al blijft de prijs hetzelfde.	8.4.1.0; 8.2.1.X; 8.2.2.X; 8.2.0.X; 8.4.0.1; 8.3.0.X; 8.3.2.X; 8.3.1.X	BACKOFFICE-24856
Webshop			
Klantenticket	Omschrijving	Versie	Interne referentie
CD-122759; CD-135540; CD-132467	De weergegeven prijs is onjuist wanneer een korting wordt toegepast op basis van het aantal gekochte tickets.	8.4.0.0; 8.4.1.0	BACKOFFICE-24220
	Vouchers: Kan niet worden toegepast op gewone verkoopartikelen.	8.4.1.0; 8.4.0.1	BACKOFFICE-24633
	De webshop ondervindt regelmatig problemen waarbij geen verbinding kan worden gemaakt omdat alle beschikbare verbindingen in gebruik zijn en het maximale aantal verbindingen is bereikt.	8.4.1.0	BACKOFFICE-24708
CD-136345; CD-138475; CD-135847	Reserveringen: Sluitingsdagen worden niet correct weergegeven in het overzicht van zaalreserveringen.	8.1.0.X; 8.1.2.X; 8.1.1.X; 8.4.1.0; 8.2.1.X; 8.2.2.X; 8.2.0.X; 8.4.0.1; 8.3.2.5; 8.3.0.11; 8.3.1.6	BACKOFFICE-24727
CD-139714	Exposities: Samengestelde artikelen die zijn ingesteld als prijzen voor exposities zijn niet zichtbaar in de Webshop bij het kopen van tickets, ondanks dat ze dezelfde "weergegeven op web" instelling hebben als andere zichtbare artikelen.	8.4.1.0; 8.4.0.1	BACKOFFICE-24729
CD-139799	Na betaling met Ingenico Direct kunnen klanten verder winkelen in dezelfde sessie op de webshop, inclusief het bewerken of verwijderen van hun winkelmandje.	8.4.1.0; 8.4.0.1; 8.3.0.X; 8.3.2.X; 8.3.1.X	BACKOFFICE-24831
CD-133617	Het openen van de module Lessen op de webshop is erg traag.	8.4.1.0; 8.4.0.1; 8.3.0.X; 8.3.2.X; 8.3.1.X	BACKOFFICE-24851
CD-142721	De pagina "Mijn lesgroep afmeldingen/opvolgingen" (Historiek en overzichten) wordt niet geladen.	8.4.1.0; 8.4.0.1; 8.4.2.0; 8.3.2.X	BACKOFFICE-24904
WebTasks			
Klantenticket	Omschrijving	Versie	Interne referentie

Activiteiten			
CD-136183; CD-112630	De WebTasks-toepassing is erg traag.	8.4.1.0; 8.4.0.1; 8.3.0.X; 8.3.2.X; 8.3.1.X	BACKOFFICE-24822

Webshop

Activiteiten			
Klantenticket	Omschrijving	Versie	Interne referentie
	Fiscale attesten: Gebruikers kunnen fiscale attesten van andere kinderen/families downloaden door de numerieke waarde aan het einde van de URL te wijzigen.	6.1.1.X; 6.1.0.X; 6.1.2.X; 6.4.1.0; 6.2.1.X; 6.4.0.1; 6.2.2.X; 6.2.0.X; 6.3.2.5; 6.3.0.11; 6.3.1.6	WEBAPP-8300
CD-140058	Verificatie van leeftijd van deelnemers op basis van kalenderjaar werkt online niet correct.	6.1.1.X; 6.1.0.X; 6.1.2.X; 6.4.1.0; 6.2.1.X; 6.4.0.1; 6.2.2.X; 6.2.0.X; 6.3.0.X; 6.3.2.X; 6.3.1.X	WEBAPP-8302
Reserveringen (zaalreserveringen)			
Klantenticket	Omschrijving	Versie	Interne referentie
CD-137862	Er zijn geen infrastructures beschikbaar in het overzicht van locaties wanneer deze worden geopend via het hoofdmenu nadat de webshop via een deeplink is geopend.	6.4.1.0; 6.4.0.1; 6.2.2.X; 6.3.2.4; 6.3.1.5; 6.3.0.9	WEBAPP-8236
CD-140735; CD-130483	Bij het openen van een deeplink naar infrastructuur wordt de afbeelding niet geladen.	6.0.0.X MP; 6.4.1.0; 6.4.0.X MP; 6.2.2.X MP; 6.2.0.X MP; 6.3.2.X MP; 6.3.0.X MP; 6.3.1.6	WEBAPP-8296
	Aanvullende opmerkingen over de nieuwe zaalreserveringscomponent.	6.4.1.0	WEBAPP-8389
Exposities (tijdslot ticketing)			
Klantenticket	Omschrijving	Versie	Interne referentie
CD-134460; CD-134828; CD-132500	Als de prijs van het expositieticket gebaseerd is op de geselecteerde periode, wordt in de stap waarin de klant de periode selecteert ten onrechte een prijs van 0 weergegeven, waarbij de werkelijke prijs alleen in het winkelmandje verschijnt.	6.4.1.0; 6.4.0.1; 6.3.2.4	WEBAPP-8154
	Fout bij het verplaatsen van combi-expositie.	6.4.0.0; 6.4.1.0	WEBAPP-8184
	Bij het verplaatsen van een combi-expositie brengt de StateBag de perioden niet in kaart.	6.4.1.0; 6.4.0.1; 6.2.2.X; 6.4.2.0; 6.3.0.X; 6.3.2.X; 6.3.1.X	WEBAPP-8188
CD-142097	Bevestigingsmails van Recreatex voor bestellingen voor combi-exposities bevatten zichtbare HTML-code.	6.4.1.0; 6.4.0.1	WEBAPP-8336
	Op mobiele apparaten overlapt de zoekbalk met de expositieknop wanneer zowel reguliere als combi-expositieflows zijn ingeschakeld in de Manager.	6.4.1.0; 6.4.0.X MP; 6.2.2.X MP; 6.3.2.X MP; 6.3.0.X MP; 6.3.1.X MP	WEBAPP-8348
Algemeen			
Klantenticket	Omschrijving	Versie	Interne referentie
CD-133193	De velden op het afrekenformulier voor gasten verschijnen niet in de volgorde waarin ze zijn ingesteld.	6.4.1.0; 6.4.0.1; 6.2.2.X; 6.3.2.4; 6.3.1.5; 6.3.0.10; 6.2.0.X	WEBAPP-8140
	Instream: Het aantal mensen in de wachtrij voor u is onjuist.	6.4.1.0; 6.4.0.X MP; 6.2.2.X MP; 6.3.2.4; 6.3.1.5; 6.3.0.10	WEBAPP-8158
CD-136787	De Loqate postcode look-up schakelt over naar de handmatige adresinvoer voor niet-Britse adressen wanneer u andere velden invult (naam, e-mail of telefoonnummer), zelfs als het geselecteerde land nog steeds het VK is.	6.4.1.0; 6.4.0.1; 6.2.2.X; 6.3.2.4; 6.3.1.5; 6.3.0.10; 6.2.0.X	WEBAPP-8233
CD-138190	Het is mogelijk om online automatische incassoartikelen te kopen zonder een IBAN- of BIC-nummer in te voeren.	6.0.0.X; 6.4.1.0; 6.4.0.1; 6.2.2.X; 6.3.2.4; 6.3.1.5; 6.3.0.9; 6.2.0.X	WEBAPP-8240

Activiteiten			
CD-135891	Wanneer u een foto uploadt in liggende modus via een mobiele telefoon, is het moeilijk om te scrollen en de knop Opslaan te openen in de afbeeldingseditor.	6.4.1.0; 6.4.0.X MP; 6.2.2.X MP; 6.3.2.4; 6.3.1.5; 6.3.0.10	WEBAPP-8242
CD-138780	Het triggeren van een terugbetaling in Adyen stuurt een postback naar de oorspronkelijke PostBackUrl, die alleen bedoeld is voor checkout-doeleinden en geen terugbetalingen ondersteunt.	6.4.1.0; 6.4.0.1; 6.3.2.4; 6.3.1.5; 6.3.0.10	WEBAPP-8268
CD-139493	Ingenico Direct: Kan niet betalen met Ecocheques in een anonieme flow op de webshop.	6.1.1.X; 6.1.0.X; 6.1.2.X; 6.4.1.0; 6.2.1.X; 6.4.0.1; 6.2.2.X; 6.3.2.4; 6.3.1.5; 6.3.0.10; 6.2.0.X	WEBAPP-8279
CD-139318	Ontbrekende vertalingen voor een nieuwe ontwikkeling.	6.4.1.0; 6.4.0.X MP	WEBAPP-8280
CD-139579	Een nieuwe instelling heeft een onjuiste Nederlandse (NL) vertaling in Webshop Manager.	6.4.1.0; 6.4.0.X MP; 6.3.1.5; 6.3.2.X MP	WEBAPP-8281
CD-138841	Automatische incasso: De BIC, IBAN en andere informatie kan alleen worden ingevoerd voor rekeningen in het Verenigd Koninkrijk bij het verstrekken van bankgegevens voor automatische incasso.	6.0.0.X; 6.4.1.0; 6.4.0.1; 6.2.2.X; 6.2.0.X; 6.3.2.5; 6.3.0.11; 6.3.1.6	WEBAPP-8301
CD-140437	In de UI van Webshop v6.4.0.0 is de accountknop vanaf de zijkant uitgelijnd.	6.4.1.0; 6.4.0.X MP; 6.3.2.X MP; 6.3.0.X MP; 6.3.1.X MP	WEBAPP-8312
Beheerder			
Klantenticket	Omschrijving	Versie	Interne referentie
CD-139601	Facebook analytics/pixel ID moet worden gelabeld als Meta.	6.4.1.0; 6.4.0.X MP; 6.3.2.X MP	WEBAPP-8305
	Er treedt een onbehandelde uitzondering op bij het terugkeren naar de Manager-toepassing na het aanmelden bij de Webshop.	6.4.1.0; 6.4.2.0	WEBAPP-8432
Abonnementen			
Klantenticket	Omschrijving	Versie	Interne referentie
CD-130968	Bij de aankoop van een abonnement met automatische incasso verdwijnt de profielfoto van de klant.	6.0.0.X; 6.4.1.0; 6.2.2.5; 6.3.2.3; 6.3.1.4; 6.3.0.8; 6.2.0.9; 6.2.1.X; 6.4.0.1	WEBAPP-8117
Webshop (module)			
Klantenticket	Omschrijving	Versie	Interne referentie
CD-137792	Sommige filterinstellingen werken niet goed, waardoor artikelgroepfilters worden weergegeven, zelfs als alle filters zijn uitgeschakeld, en waardoor een leeg prijsfilter wordt weergegeven bij gebruik van de compacte filterweergave.	6.0.0.X MP; 6.4.1.0; 6.4.0.X MP; 6.2.2.X MP; 6.2.0.X MP; 6.3.2.X MP; 6.3.0.X MP; 6.3.1.6	WEBAPP-8306

Interface framework

Klantenticket	Omschrijving	Versie	Interne referentie
CD-116048	CeviNewHorizon: Er treedt een runtime-uitzondering op bij het exporteren van facturen.	8.2.2.1; 8.3.0.1; 8.3.1.1; 8.4.0.0; 8.3.2.1; 8.4.1.0	PLUGINS-1969
CD-128282	GED Skidata Connector: De velden in de XML staan niet in de juiste volgorde, wat problemen kan veroorzaken bij het afdrukken van de tickets.	8.3.0.3; 8.3.1.1; 8.4.0.0; 8.3.2.1; 8.4.1.0	PLUGINS-2066
CD-136260; CD-131499	Storecove E-facturatie: Problemen met de nieuwste versie van de plugin.	8.3.0.4; 8.3.2.2; 8.4.1.0; 8.4.0.1; 8.3.1.3	PLUGINS-2095
CD-129940	Het contact wordt niet bijgewerkt als het e-mailadres al bestaat in MailBlue.	8.3.2.2; 8.4.1.0; 8.4.0.1	PLUGINS-2142

Zelfbedieningskiosk

Klantenticket	Omschrijving	Versie	Interne referentie
CD-138767	Problemen met het afdrukken van online bestellingen en eID-verificatie na de update.	6.4.1.0; 6.4.0.1; 6.3.2.5; 6.3.1.6	WEBAPP-8272
CD-141263	Het scannen van een bestelnummer voor het afdrukken van een ticket in de selfservicekiosk schakelt soms de knoppen Start en Volgende uit, waardoor de manager de sessie moet beëindigen om de functionaliteit te herstellen.	6.4.1.0; 6.4.0.1; 6.3.2.X; 6.3.1.X	WEBAPP-8325

BKO (kinderopvang-webapplicatie)

Klantenticket	Omschrijving	Versie	Interne referentie
CD-127454	Zoekresultaten in de webapp geven geen prioriteit aan exacte overeenkomsten, waardoor de exacte overeenkomsten lager worden weergegeven ondanks dat ze aanwezig zijn in de resultaten.	6.0.0.X MP; 6.4.1.0; 6.4.0.X MP; 6.2.2.X MP; 6.2.0.X MP; 6.3.2.X MP; 6.3.0.X MP; 6.3.1.X MP	WEBAPP-8295

Gedetailleerde informatie

Prijzen per divisie bepalen

U kunt nu prijzen instellen per divisie, zodat u verschillende prijzen kunt instellen voor verschillende locaties. Eenmaal ingesteld, worden deze prijzen automatisch opgehaald wanneer je inlogt bij de betreffende divisie.

Deze functie is geïntegreerd in alle relevante Recreatex modules, Webshop en de SyDelCo applicatie, waardoor een consistent prijsbeheer in het hele systeem wordt gegarandeerd.

Configuratie

Ga naar **Algemeen > Basisgegevens > Artikelen** > Open de detailgegevens van een artikel en ga naar het tabblad **Verkooprijzen**. Er is een nieuwe instelling **Divisie** toegevoegd op het niveau van een artikelverkooprijzen.

- Article:** 40-05, Spaghetti Bolognaise
- Part of item:** (empty)
- Combi exhibitions:**
 - Combi exhibition ticket:** (empty)
 - Exhibition:** (empty)
- Article prices:**
 - From:** (empty)
 - Till:** (empty)
 - Price group:** BASIS, Basistarief
 - Family composition:** (empty)
 - Division:** Sportdienst, Sportdienst (highlighted)
 - Day:** 0 - Undetermined
 - From:** 00 :00
 - till:** 23 :59
 - Price:** 18,00
 - Subsidy:** 0,00
 - Donation:** 0,00
 - AGB price subsidy:** 0,00
 - Min. quantity:** 0

Buttons at the bottom: Save, Delete, Close.

Definieer verkooprijzen voor alle relevante divisies.

Article card - Slice of apple cake

Start date	End date	Price	Division	Day	Start time	End time	Supplement price	Last ...	Last update	Min. quantity	Donation price	SubsidyPrice
		5,00		0	0:00	23:59	0,00		27/08/2024 15:54:12	0	0,00	0,00
		7,00	Sportdienst	0	0:00	23:59	0,00		27/08/2024 15:16:58	0	0,00	0,00
		8,00	Cultuurdienst	0	0:00	23:59	0,00		27/08/2024 15:54:32	0	0,00	0,00

Copy Save Delete Close

De prijs van de ingelogde divisie wordt beschouwd als de huidige artikelprijs.

ReCreateX GANTNER NV (Sportdienst) - [Articles]

General Stock Sales admin POS Membership Swimming courses Event planning Timeslot ticketing Activities Facility bookings Seated ticketing

Find address Individuals Groups eLD Leisure Employees Act. Register Register+ Int. Bookings POS Card

Code	Article group	Article group description	Description	Ticket description	VAT	VAT ind.	Current price	Account	Unit
CAKE_APPLE	40-HORECA	Horeca	Slice of apple cake	Slice of apple cake	12	<input checked="" type="checkbox"/>	7,00	700004	X AANTAL

Regels voor het ophalen van prijzen

Bij het inloggen worden prijzen voor de specifieke ingelogde divisie en prijzen zonder divisie als volgt opgehaald en toegepast:

1. Als er prijzen beschikbaar zijn voor de ingelogde divisie, worden deze prijzen toegepast.
2. Als er geen prijzen beschikbaar zijn voor de ingelogde divisie, worden de standaardprijzen (prijzen zonder specifieke divisie) toegepast.

Implementatie bij Recreatex

Prijzen per divisie worden toegepast op het gehele Recreatex systeem, inclusief Recreatex backoffice applicatie, POS (kassa), API (Webshop, mPOS, Self-service kiosk) en SyDelCo.

- **Artikelverkoop:** inclusief de verkoop van alle soorten artikelen, zoals reguliere verkoopartikelen, tickets, abonnementen, activiteiten of lesregistraties.
In ons voorbeeld hebben we een standaardprijs zonder divisie (1) en twee divisiespecifieke prijzen (2 en 3). De prijs van een artikel dat in de kassa wordt verkocht, hangt af van de divisie waarin de kassier is ingelogd. Als een divisie een specifieke prijs heeft ingesteld, wordt die prijs toegepast. De standaardprijs wordt gebruikt als er geen aparte prijs is geconfigureerd voor een divisie.

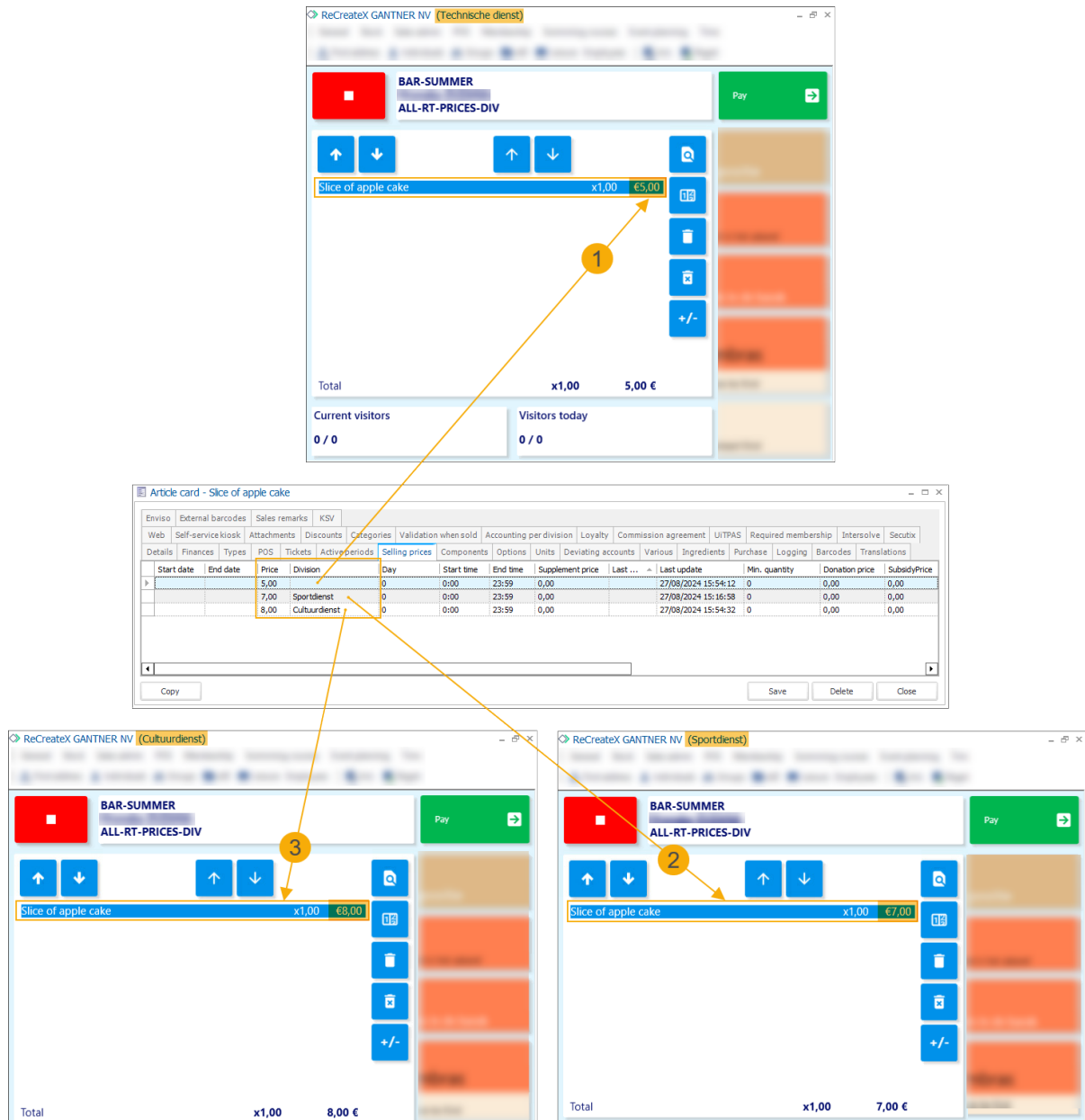

- **Artikelbeheer:** artikelprijsupdates via de SyDelCo-toepassing. De kolom **Divisie** is nu opgenomen in het exportbestand, met de mogelijkheid om de informatie handmatig te bewerken en terug te importeren in het systeem. Het importeren van oudere bestanden zonder deze kolom blijft mogelijk.

	A	B	C	D	E	F	G	H	I	J	K	L	M	N	
1	Article group code	Article code	Article description	Start date	End date	Division name	Price group code	Family composition code	Weekday	Start time	End time	Minimal quantity	Price	Grant price	
2	40-HORECA	CAKE_APPLE	Slice of apple cake			Sportdienst				0	1/01/1753	1/01/1753	0	7,00	0,00
3	40-HORECA	CAKE_APPLE	Slice of apple cake			Cultuurdienst				0	1/01/1753	1/01/1753	0	8,00	0,00
4	40-HORECA	CAKE_APPLE	Slice of apple cake			Technische dienst				0	1/01/1753	1/01/1753	0	5,00	0,00
5	40-HORECA														
6	40-HORECA	40-001	Steak (300 gr)					JEUGD		0	1/01/1753	1/01/1753	0	12,00	0,00
7	40-HORECA	40-001	Steak (300 gr)					BASIS		0	1/01/1753	1/01/1753	0	14,00	0,00
8	40-HORECA	40-001	Steak (300 gr)					BASIS		0	1/01/1753	1/01/1753	0	14,00	0,00
8	40-HORECA	40-001	Steak (300 gr)					BASIS		5	1/01/1753	1/01/1753	0	16,00	0,00

- **Rapportage:** in rapporten waar de divisiespecifieke artikelprijs relevant is. Bijvoorbeeld het afdrukken van artikelbarcodes inclusief de artikelprijs.

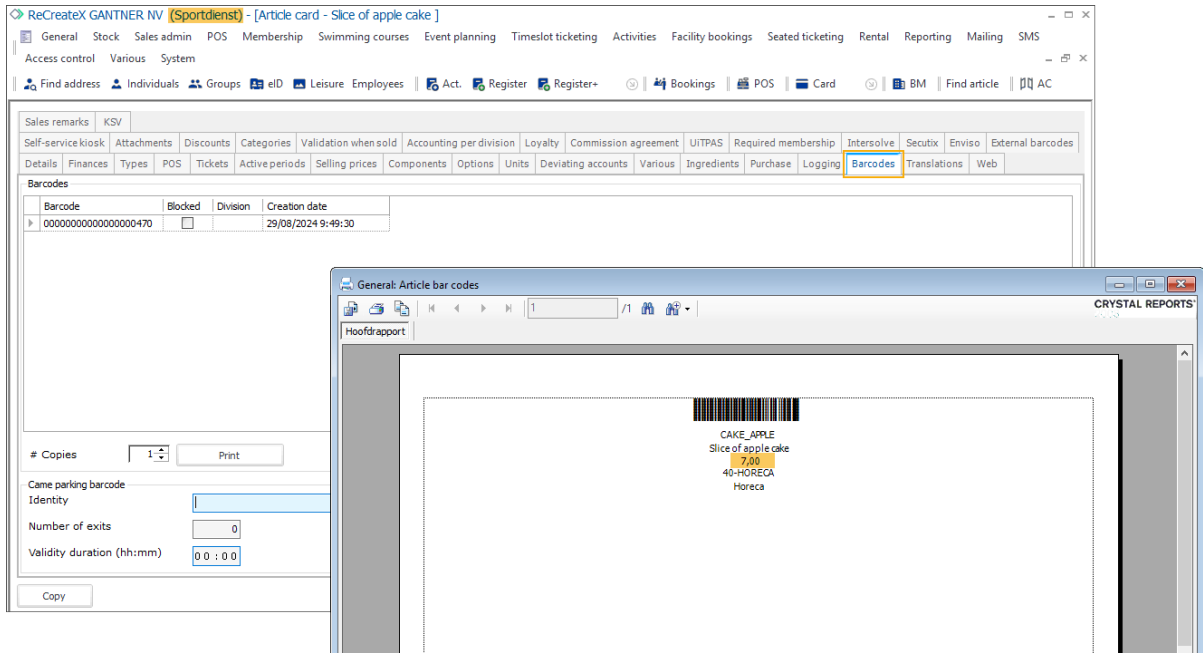

Maskeer rijksregisternummers in Recreatex met behulp van SydAdmin-beveiligingsgebruikersgroepen.

Het omgaan met gevoelige gegevens zoals rijksregisternummers binnen de Recreatex applicatie kan nu efficiënt beheerd worden door gebruik te maken van SydAdmin gebruikersgroepen. Met behulp van een nieuwe instelling op het niveau van de beveiligingsgroep, kunt u nu het rijksregisternummer maskeren in Recreatex overzichten, invoerformulieren, rapporten en POS.

Configuratie

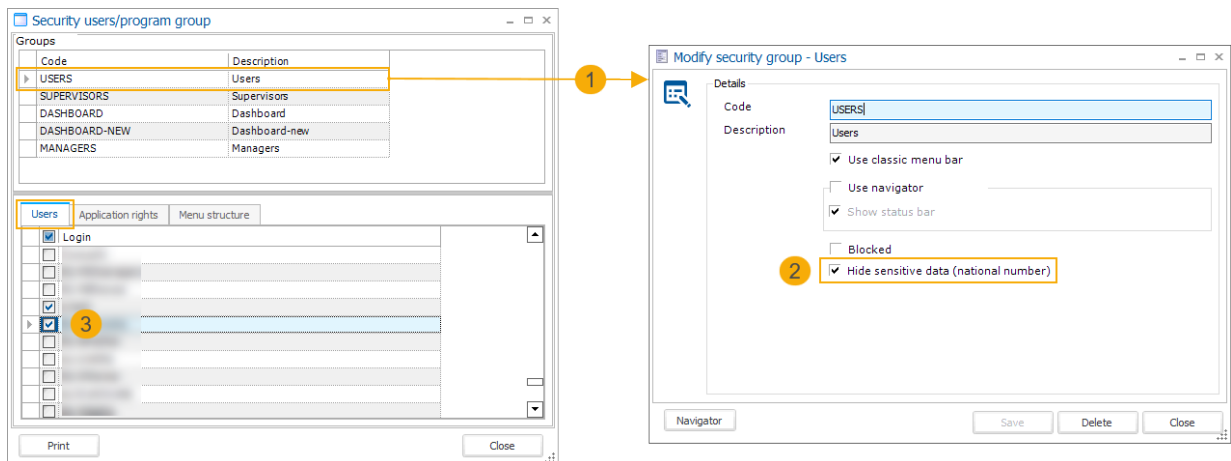

1. Ga in **SydAdmin** naar **Beheer > Beveiliging gebruikers/programmagroep** > open de beveiligingsgroep die u wilt wijzigen.
2. Activeer de instelling **Gevoelige gegevens verbergen (nationaal nummer)** en de wijzigingen opslaan.
3. Zorg ervoor dat u alle relevante gebruikers aan deze beveiligingsgroep toewijst.

Recreatex-implementatie

Het rijksregisternummer wordt gemaskeerd als een reeks sterretjes.

- **Invoerformulieren** (werknemers-, contact- en klantenadreskaart)

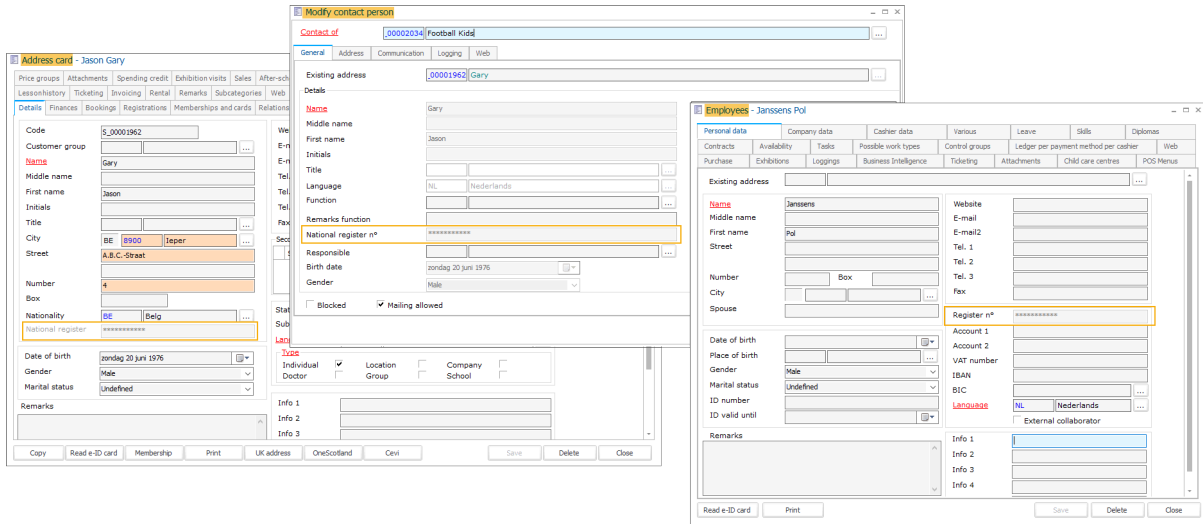

- **Overzichten** (klanten, contactpersonen en medewerkers)

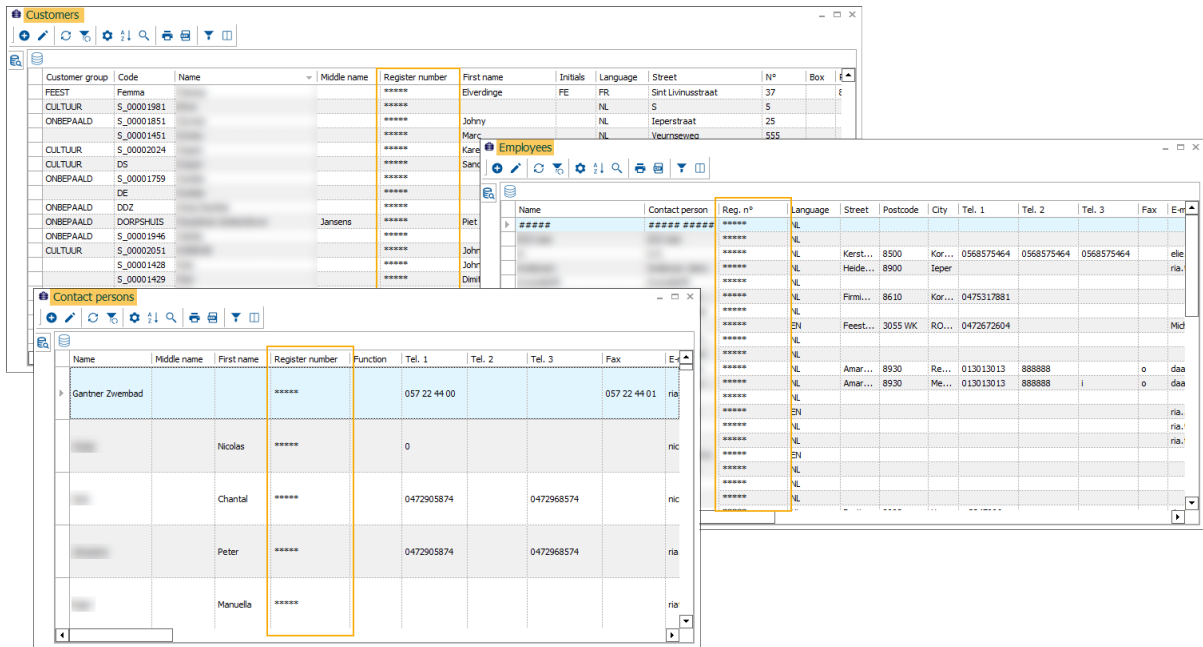

- **Rapporten** (bijv. klantenkaartrapport)

Print: customer cards

Selection

Customer type

- Individual
- Doctor
- Location
- Group
- Company

Visualisation

- Contacts
- Remarks
- Categories
- Relations
- Clubs

Customer group: Search

<input checked="" type="checkbox"/>	Code	Name	First name	Register number	Language	Street	N°	Box	Postcode	City
<input type="checkbox"/>	S_00001554		Eveline	*****	NL	Rozendaalstraat	53		8900	Ieper
<input type="checkbox"/>	S_00002038		A	*****	EN	qdsf	1			
<input checked="" type="checkbox"/>	S_00001962		Jason	*****	NL	A.B.C.-Straat	4		8900	Ieper
<input type="checkbox"/>	S_00001997		Jason Junior	*****	NL	A.B.C.-Straat	4		8900	Ieper
<input type="checkbox"/>	S_00001680		Nausikaä Caroline	*****	NL	Frankrijk				
<input type="checkbox"/>	S_00001565			*****	NL	Brugsesteenweg	587			
<input type="checkbox"/>	RG		René	*****	NL	Kattenstraat	14			
<input type="checkbox"/>	S_00001728		Rudy	*****	NL	Veurnseweg	579		8906	oud...
<input type="checkbox"/>	S_00001831			*****	NL	straat	50		9000	Gent
<input type="checkbox"/>	S_00001955		Walter Germain	*****	NL	Geluwesesteen...				
<input type="checkbox"/>	S_00000160		Pascal	*****	NL	Parkstraat	44			
<input type="checkbox"/>	S_00001447		Vending	*****	NL	Adriaansensweg	1		8900	Brielen
<input type="checkbox"/>	13		Marie-Thérèse	*****	NL	Spaghettilaan	90			
<input type="checkbox"/>			Senn Julian Josephina	*****	NL	Ter Waarde	1		8900	Ieper
<input type="checkbox"/>	S_00000083		Jonah	*****	NL	Movie lane	8			

Print Close

• **Kassa**

Find address

Search New customer Cust. details

Find address Search results

Code	Name	Middle name	First name	Register number	Street1	Street2	N°	Box	Postcode	City	Birth date	Status
S_00001962	Gary		Jason	*****	A.B.C.-Straat		4		8900	Ieper	20/06/1976	Actief
S_00001997	Gary		Jason Junior	*****	A.B.C.-Straat		4		8900	Ieper	15/05/2012	Actief

• **Verkoop (Facturatie)**

Invoicing

Invoice date: maandag 9 september 2024

Customer: [Empty]

From: maandag 1 juli 2024 till: maandag 9 september 2024

Document type: POS sales, Bookings, Registrations, Ticketing, Rental, Exhibitions, Files, Fitness, Childcare, Lessons, RKSIV

Invoice cash sales, Advances only, Create a new invoice per sale, Create a test invoice, Send invoices per e-mail if possible, Show subsidy sales, Show grant sales

E-mail message: [Empty] Search

Payment condition: [Empty] Search

Date	Sales n°	Document type	Customer	National register number	Employee	Point of sale	Invoice date	Total amount	Total paid	External customer
26/08/2024 16:39:55	42137	0	[Empty]	*****	[Empty]	Kassa-02 QA...	1,50	0,00	00275	
27/08/2024 16:15:27	42179	0	[Empty]	*****	[Empty]	* Kassa-02 M...	7,00	0,00	extdeb-123	
28/08/2024 13:37:41	42206	0	[Empty]	*****	[Empty]	Kassa-02 Ria...	2,20	0,00	EXT-94	
28/08/2024 16:16:29	42218	0	[Empty]	*****	[Empty]	WebShop	114,00	0,00	47	
29/08/2024 11:49:39	42241	0	[Empty]	*****	[Empty]	Kassa-02 Ria...	17,00	0,00	EXT-ET2024	
29/08/2024 11:52:27	42243	0	[Empty]	*****	[Empty]	Kassa-02 Ria...	8,50	0,00	EXT-ET2024	
3/09/2024 13:02:18	42384	0	[Empty]	*****	Gantner (En)	* Kassa-02 M...	50,00	0,00	00295	
3/09/2024 13:28:28	42386	0	[Empty]	*****	Webshop Employee	WebShop	17,70	5,50	02246	

Invoice description: [Empty]

Process Close

Zaalreserveringen: Verbeterde activatiereserveringsflow

Met onze nieuwe webreserveringsflow kunt u uw klanten nu beperken om te boeken binnen een reeks vooraf gedefinieerde tijdsloten (blokken), waardoor het gebruik van de capaciteit van uw zaal wordt geoptimaliseerd en hiaten in de zaalplanning worden voorkomen.

De verbeterde flow houdt rekening met de openingstijden van uw zaal, berekent beschikbare tijdsloten en stelt opties voor op basis van de vooraf gedefinieerde duur van het tijdslot en het minimum/maximum aantal toegestane tijdsloten per reservering.

Deze functie is momenteel beschikbaar voor reserveringen per activiteit en snel reserveren per activiteit.

Configuratie

- Ga in **Recreatex** naar **Zaalreserveringen > Instellingen > Activiteiten** en open het detailscherm van de betreffende activiteit. Wijzig in het tabblad **Web** de configuratie in de sectie **Next gen reserveringsflow** als volgt:

Modify booking activity - Badminton

General Allowed places General activities Membership Extra times Extra **Web** Translations Availability periods Image Desired skills

Show on the website

Show on Website Show on website for season planning

From: [Empty] 00 : 00

Till: [Empty] 00 : 00

Allow to book on Web

Max. days to book in advance web: 0 Max. hours to book in advance web: 0

Min. days to book in advance web: 0 Min. hours to book in advance web: 0

Next gen booking flow

Activate

Min selectable blocks: 2

Max selectable blocks: 5

Block size: 00 : 30

Save Delete Close

- **Activeren:** Selecteer de optie om de alternatieve flow voor deze activiteit te activeren.
 - **Min. selecteerbare blokken:** Geef aan hoeveel tijdsloten de klant minimaal moet selecteren per reservering.
 - **Max. selecteerbare blokken:** Geef het maximum aantal tijdsloten op dat de klant mag selecteren per reservering.
 - **Blokgrootte:** Geef de duur van het tijdslot op (uu:mm). Op basis van deze instelling en de openingstijden van de zaal berekent het systeem de tijdsloten in het kalenderoverzicht van de webshop.
2. Ga in Webshop **Managernaar Algemeen > Gebruikersinterface > Diversen** en activeer de nieuwe Webshop gebruikersinterface.

Webshop-reserveringsflow

De nieuwe reserveringsflow is momenteel beschikbaar voor Snel boeken per activiteit (1) of Regelmatig boeken, vanaf de selectie van de activiteit in het tabblad Activiteiten (2).

1. Kalender

De grafische agendaweergave is eenvoudig te navigeren en leidt de gebruiker naar de meest geschikte selectie, waardoor hiaten in de zaalplanning tot een minimum worden beperkt.

- De kalender toont alleen tijden binnen de openingstijden van de geselecteerde zaal. In ons voorbeeld gaat de zaal om 10:00 uur open. (1)

- Wanneer het kalenderoverzicht wordt geladen, wordt het gecentreerd op het tijdslot dat het dichtst bij de huidige datum en tijd ligt (2). Als de klant bijvoorbeeld het kalenderoverzicht opent om 14:41, dan worden de tijdsloten rond dat uur weergegeven.
- Als de klant een tijdstip buiten de huidige selectie (3) kiest, bladert de kalender automatisch naar beneden om de gewenste tijdsloten weer te geven.
- De kleurgecodeerde blokken en legenda verduidelijken de details van het tijdslot:
 - Door de klant geselecteerde tijdsloten (4)
Als een klant een blok in de kalender selecteert, markeert het systeem automatisch extra blokken om de minimaal vereiste selectie te bereiken die is gedefinieerd door de configuratie. In ons voorbeeld moet de klant ten minste 2 blokken van 30 minuten selecteren.
 - Voorgestelde extra tijdsloten (5)
Afhankelijk van het maximum aantal blokken dat een klant kan selecteren, zal het systeem extra mogelijke tijdsloten voorstellen die altijd opeenvolgend zijn, om de tijd van de zaal efficiënt te gebruiken.
Zodra het maximale aantal tijdsloten is geselecteerd, worden alle resterende suggesties verwijderd uit de kalender.
- Beschikbare tijdsloten (6)
- Gereserveerde tijdsloten (7)
Dit zijn de reeds geboekte tijdsloten of zwevende reserveringen (tijdelijk gereserveerde sloten door andere klanten als ze tegelijkertijd boeken).
- Tijdsloten die niet meer beschikbaar zijn (8) omdat ze al begonnen/voorbij zijn of omdat het niet mogelijk is om het minimum aantal opeenvolgende tijdsloten te selecteren.
- Klanten kunnen overschakelen naar de oude reserveringsflow en terug als dat nodig is. (9)
- Als er meerdere infrastructuren mogelijk zijn of als een infrastructuur meer plaatsen heeft dan op het scherm passen, zal het systeem paginacontroles weergeven waarmee de klant naar de gewenste infrastructuur en plaats kan navigeren.

2. Extra's

In de volgende stap kunnen de klanten het reserveringsoverzicht (1) zien en dezelfde aanvullende informatie (2) opgeven als in de oude reserveringsflow: deelnemers, klantenkaart, contactpersoon, rijksregisternummer, geboortedatum, beschrijving, opmerkingen, subsidie-info en wedstrijdtype (voor groepen).

The main content area is titled 'New booking' and displays the following details:

Activity	Badminton
Location	Sporthal 1
Place	Badminton 3
Date	9/30/2024
Timeslot	12:00 PM - 1:00 PM

A yellow circle with the number '1' is positioned to the right of the booking details. Below this, a progress indicator shows three steps: '1 Calendar', '2 Extras', and '3 Summary'. The 'Extras' step is currently active, indicated by a yellow circle with the number '2'.

The 'Extras' step contains several form fields:

- Participants***: A text input field containing the number '2'.
- Customer card**: A dropdown menu.
- Contact**: A dropdown menu.
- National register number***: A text input field.
- Birth date***: A date input field containing '20/06/1976'.
- Remarks**: A large text area for additional notes.

At the bottom of the form, there are two buttons: 'Previous' on the left and 'Next' on the right.

Zie [Webshop: Rijksregisternummer verkrijgen via activiteitenregistratie of zaalreservering \[39\]](#) voor meer informatie over het aanvragen en valideren van het rijksregisternummer in de zaalreserveringsflow.

3. Samenvatting

In de laatste stap, voordat de reservering aan het winkelwagentje wordt toegevoegd en de betaling wordt uitgevoerd, kunnen klanten hun reserveringsgegevens (1) en de aanvullende informatie die ze in de vorige stap hebben verstrekt (2) bekijken.

Activity BADMINTON	1	Participants 2
Location Sporthal 1		Place Badminton 2
Start 10/1/2024 10:00 AM		End 10/1/2024 11:30 AM
Remarks No equipment needed.	2	

At the bottom of the summary card, there are two buttons: 'Previous' and 'In shopping cart'.

Fiscale attesten: Download een vaste PDF kopie van duplicaat attesten op de Webshop.

We hebben een nieuwe aanpak geïmplementeerd om te zorgen voor een consistente lay-out van fiscale attesten die worden weergegeven op de Webshop en die worden gegenereerd door Recreatex (Crystal Reports). In plaats van het opnieuw aanmaken van de kopie van het fiscaal attest in de Webshop via de Document service, zal de papieren PDF kopie van het attest dat is opgeslagen in de database worden weergegeven en beschikbaar zijn voor klanten om te downloaden.

Deze nieuwe logica voor het beheren en distribueren van duplicaten van fiscale attesten is geïmplementeerd in de volgende modules: **Zwemlessen, Activiteiten en Kinderopvang**.

Download duplicaat fiscaal attest

Wanneer een origineel fiscaal attest wordt gegenereerd, wordt een PDF duplicaat van het attest opgeslagen in de database. Hetzelfde PDF-document wordt vervolgens opgehaald door de Webshop en beschikbaar gemaakt voor de klant om te downloaden:

- in **Mijn fiscale attesten** (historiek en overzichten)
- via een **directe link**

Fiscaal attest duplicaat genereren/regenereren

Hoewel duplicaten nu automatisch worden aangemaakt wanneer de originele fiscale attesten worden gegenereerd, kunnen er nog steeds gevallen zijn waarin het genereren van duplicaten nodig is. Bijvoorbeeld:

- **Oudere versies:** Fiscale attesten aangemaakt in oudere Recreatex versies hebben mogelijk nog geen kopie opgeslagen in backoffice.
- **Wijzigingen in lay-out:** Als de lay-out van het fiscaal attest is gewijzigd, kunt u de duplicaten opnieuw genereren om consistentie met het origineel te garanderen.

Wanneer een duplicaat wordt aangevraagd, controleert het systeem of er een bestaande PDF-kopie in de database zit.

- Als er een kopie bestaat, kan de gebruiker kiezen om het bestaande duplicaat van de PDF weer te geven of een nieuwe te genereren.

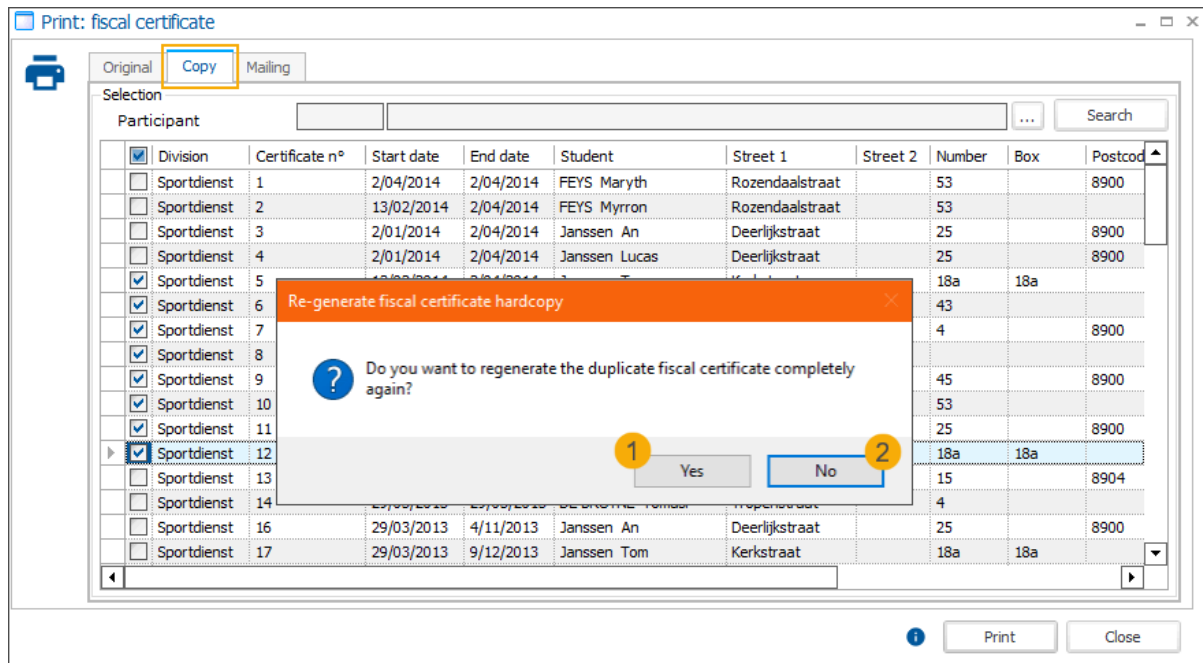

1. Als de gebruiker ervoor kiest om de bestaande PDF weer te geven, wordt deze weergegeven zonder wijzigingen in de database.
2. Als de gebruiker ervoor kiest om de duplicaten opnieuw te genereren, wordt de database bijgewerkt met de nieuwe PDF-versie. Tijdens het genereren wordt een voortgangsbalk weergegeven zodat de gebruiker de voortgang kan volgen.

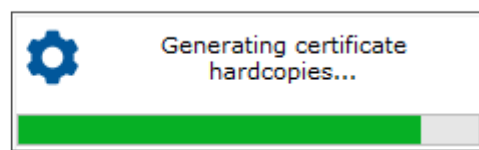
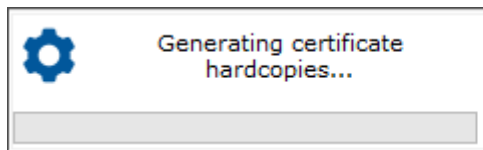

Webshop: Rijksregisternummer verkrijgen via activiteitenregistratie of zaalreservering

Het opnemen van een verzoek om het rijksregisternummer op algemene formulieren (zoals het aanmaken van een gebruikersprofiel) kan zonder goede rechtvaardiging in strijd zijn met de AVG-richtlijnen.

Als u echter activiteiten organiseert of faciliteiten aanbiedt waarbij voor de registratie of reservering het rijksregisternummer vereist is, bijvoorbeeld om fiscale attesten te kunnen afgeven, is het nu mogelijk om het rijksregisternummer aan te vragen op het niveau van de registratie van de activiteit of de zaalreservering.

Configuratie

Activeer de nieuwe webinstelling **Rijksregisternummer opvragen**.

- **Activiteiten:** open de betreffende activiteit en ga naar het tabblad **Web > Algemeen**

Recreatex 8.4.1

Modify activity - Yoga basics

General | Finances | Options | Days | Registrations | Loyalty cards | Price groups

Extra | **Web** | Desired skills | Participant groups | Facility bookings | Membership | Attachments

Logging | Translations | Results to be obtained | Results | Accounting per division | UITPAS | Registration articles | Consent forms

General | Periods | Options

Web settings

 Import image | Delete image

Ticket template: E-ticket st: E-ticket standaard

Extra customer information required

Ask national register number

Web remarks

Normal | Arial | 10 | **B** *I* U | A | Save style

Find your inner peace...

(Re)create days | Calendar | Copy | Copy participants | Save | Delete | Close

- **Zaalsreserveringen:** open de relevante plaats en ga naar het tabblad **Web**

Modify place - Badmintonterrein 7

General | Accumulated places | Image | Accounts per price group | Allowed activities | Financial info per activity | **Web**

Blocking activities double bookings | Membership | Allowed rental articles | Translations | Various | Desired skills | Info field values | Logging

Show on the website

Show on website Show on website for season planning

From: 0 0 : 0 0
Till: 0 0 : 0 0

Create online booking Force successive bookings

Max. days to book in advance web: 0
Min. days to book in advance web: 0
Maximum duration web: 0 0 : 0 0
Minimum duration web: 0 0 : 0 0

Max. hours to book in advance web: 0
Min. hours to book in advance web: 0
Duration interval (in minutes) Web: 0
Interval (in minutes) web: 0

Deviating booking period

Address type	Max. days to book in adva...	Min. days to book in adva...	Max. hours to book in adva...	Min. hours to book in adva...

Booking rights

<input checked="" type="checkbox"/>	Code	Description	Info 1	Info 2	Info 3	Info 4
<input checked="" type="checkbox"/>	COMPANY					
<input checked="" type="checkbox"/>	FEEST	Feestelijkheden				
<input checked="" type="checkbox"/>	WERKNEMERS E	Externe werknemer				
<input checked="" type="checkbox"/>	GEMRAAD	Gemeenteraad				
<input checked="" type="checkbox"/>	ONBEPaald	Onbepaald				

Reading rights

<input checked="" type="checkbox"/>	Code	Description	Info 1	Info 2	Info 3	Info 4
<input checked="" type="checkbox"/>	COMPANY					
<input checked="" type="checkbox"/>	FEEST	Feestelijkheden				
<input checked="" type="checkbox"/>	WERKNEMERS E	Externe werknemer				
<input checked="" type="checkbox"/>	GEMRAAD	Gemeenteraad				
<input checked="" type="checkbox"/>	ONBEPaald	Onbepaald				

Booking confirmation

Template confirmation web booking:

Template confirmation web series of bookings:

Ask national register number

Save | Delete | Close

Webshop-implementatie

Afhankelijk van de beschikbaarheid van de informatie in het profiel van de klant (inloggebruiker of contactpersoon), is het volgende gedeelte wel of niet beschikbaar.

- **Activiteiten:** Een sectie met 2 verplichte velden **Rijksregisternummer** en **Geboortedatum** is toegevoegd in het tabblad **Deelnemers opgeven**.
- **Reserveringen:** Een sectie met 2 verplichte velden **Rijksregisternummer** en **Geboortedatum** is toegevoegd aan het tabblad **Reservering aanmaken**.

1. Geboortedatum en rijksregisternummer zijn beschikbaar in het klantprofiel.

- Code:** S_00001962
- Customer group:** [Dropdown]
- Name:** Gary
- Middle name:** [Empty]
- First name:** Jason
- Initials:** [Empty]
- Title:** [Empty]
- City:** BE 8900 Ieper
- Street:** A.B.C.-Straat
- Number:** 4
- Box:** [Empty]
- Nationality:** BE Belg
- National register:** 76062056986 (highlighted)
- Date of birth:** zondag 20 juni 1976 (highlighted)
- Gender:** Male
- Marital status:** Undefined
- Remarks:** [Text area]
- Website:** [Empty]
- E-mail:** zuzana.hronska@gantner.com
- E-mail2:** [Empty]
- Tel. 1:** 0476111111
- Tel. 2:** [Empty]
- Tel. 3:** [Empty]
- Fax:** [Empty]
- Secondary addresses:** [Table with columns: Street, Street 2, Number, Box, Postcode, City, Country]
- Status:** A Actief
- Subcategory:** [Empty]
- Language:** NL Nederlands
- Type:** Individual [checked], Location [], Company [], Doctor [], Group [], School []
- Info 1-5:** [Five empty text boxes]
- Options:** Secret address [], Blocked [], Mailing allowed [checked], Import POAB data [], SMS allowed [checked]

At the bottom of the form, there are buttons for 'Copy', 'Read e-ID card', 'Membership', 'Print', 'UK address', 'OneScotland', 'Cevi', 'Save', 'Delete', and 'Close'.

Het gedeelte waarin de geboortedatum en het rijksregisternummer worden opgevraagd, is niet opgenomen in de activatieregistratie- en zaalreserveringsflow.

Recreatex 8.4.1

Activities

Yoga Basics

Price: € 10.00
Per day part
Back to list

Location: Zen Garden
Diamantstraat 139
8900 Ieper, België
Start: 17-04-2024
End: 31-12-2024
Sales from: 02/07/2024 00:00

Choose participants → **Specify participants** → Your connection

Jason Gary

Select the price group
Basistarief € 10.00

Select days

Day	Available
<input type="checkbox"/> 31 December 2024 09:00-17:00	92
<input type="checkbox"/> 04 January 2025 09:00-11:00	99

PREVIOUS NEXT

Bookings

New booking Back to list

Location: A-Sportthal 2
Place: Badmintonterrein 7

Create booking → Choose options → Confirm booking

Fill in the details of your booking.

Activity * Badminton
Description
Booking type: Simple booking Booking with recurrent pattern

From * 05/09/2024 16:00
Until * 05/09/2024 18:00

Remarks

Cancel NEXT

2. Geboortedatum of rijksregisternummer is beschikbaar in het klantprofiel.

Nationality BE Belg

National register

Date of birth zondag 20 juni 1976

Gender Male

Marital status Undefined

Nationality BE Belg

National register 76062056986

Date of birth

Gender Male

Marital status Undefined

Het gedeelte waarin de geboortedatum en het rijksregisternummer worden gevraagd, is opgenomen in de activatieregistratie- en zaalreserveringsflow. De informatie die al beschikbaar is in het klantprofiel wordt overgenomen en automatisch ingevuld.

Activities

Yoga Basics

Price: € 10.00
Per day part
Back to list

Location: Zen Garden
Diamantstraat 139
8900 Ieper, België
Start: 17-04-2024
End: 31-12-2024
Sales from: 02/07/2024 00:00

Choose participants → **Specify participants** → Your connection

Jason Gary

Select the price group
Basistarief € 10.00

Please fill in the national register number and birthdate of the participant to be able to finish this registration.

Birth date * 20/06/1976
National register number *

Select days

Day	Available
<input type="checkbox"/> 31 December 2024 09:00-17:00	92
<input type="checkbox"/> 04 January 2025 09:00-11:00	99

PREVIOUS NEXT

Bookings

New booking Back to list

Location: A-Sportthal 2
Place: Badmintonterrein 7

Create booking → Choose options → Confirm booking

Fill in the details of your booking.

Activity * Badminton
Description
Booking type: Simple booking Booking with recurrent pattern

From * 04/09/2024 18:30
Until * 04/09/2024 20:00

Please fill in the national register number and birthdate of the booking customer or contact to be able to finish this registration.

Birth date *
National register number 76062037878

Remarks

Cancel NEXT

Nadat de registratie van de activiteit of de zaalreservering is voltooid, wordt de nieuwe informatie (geboortedatum of rijksregisternummer) die door de klant is verstrekt, toegevoegd aan het profiel van de klant.

3. Geboortedatum en rijksregisternummer zijn niet beschikbaar in het klantprofiel

Nationality	BE	Belg	...
National register			
Date of birth			
Gender	Male		
Marital status	Undefined		

Het gedeelte waarin de geboortedatum en het rijksregisternummer worden gevraagd, is opgenomen in de activiteitenregistratie- en zaalreserveringsflow.

Activities

Yoga Basics

Price: € 10.00

Per day part

Back to list

Location: Zen Garden
Diamantstraat 139
8900 Ieper, België

Start: 17-04-2024
End: 31-12-2024
Sales from: 02/07/2024 00:00

Share:

Choose participants Specify participants Your connection

Jason Gary

Select the price group

Basistarief € 10.00

Please fill in the national register number and birthdate of the participant to be able to finish this registration.

Birth date *

National register number *

Select days

Select all

Day	Available
<input type="checkbox"/> 31 December 2024 09:00-17:00	92
<input type="checkbox"/> 04 January 2025 09:00-11:00	99

PREVIOUS NEXT

Bookings

New booking

Back to list

Location: A-Sporthal 2
Place: Badmintonterrein 7

Create booking Choose options Confirm booking

Fill in the details of your booking.

Activity * Badminton

Description

Booking type: Simple booking Booking with recurrent pattern

From * 04/09/2024 16:30

Until * 04/09/2024 18:30

Please fill in the national register number and birthdate of the booking customer or contact to be able to finish this registration.

Birth date *

National register number *

Remarks

Cancel NEXT

Nadat de activatieregistratie en zaalreservering is voltooid, wordt de nieuwe informatie (geboortedatum en rijksregisternummer) die door de klant is verstrekt, toegevoegd aan het profiel van de klant.

UiTPAS: nieuwe UiTPAS JSON API 4.0 configureren

Wij zijn overgestapt van de oude XML-API (UiTPAS API 3.0) naar de nieuwe UiTPAS JSON API 4.0. Deze implementatie introduceert een aantal veranderingen in de UiTPAS/UiT-databank configuratie, waardoor gebruikers eenvoudig toegang krijgen door middel van klantgebaseerde authenticatie, en waardoor het eerder gebruikte inlogschermbordig wordt.

1. Divisie-instellingen configureren (SydAdmin)

Ga in SydAdmin naar **Beheer > Bedrijfsgegevens**, open het detailscherm van het bedrijf en klik op de tab **Divisie**. Open vervolgens de betreffende divisie en klik op de tab **UiTPAS**.

De volgende instellingen moeten worden ingevuld:

Modify division

General Finances **UITPAS** Various Number series Communication Cards

Division logo Tickets Currencies NF525 Museum Card SAF-T

UitPAS

Uitdatabank Entry API v3

Key 914d5db2-504d-480d-b4e6-4823d8d16254

Base URL https://io-test.uitdatabank.be

Authentication URL https://jwtprovider-test.uitdatabank.be

Use client authentication for Entry API v3

Uitpas API v4 (Client authentication)

Use Uitpas API v4

Base url https://api-test.uitpas.be

Uitdatabank Search API v3 (Client authentication)

Base url https://search-test.uitdatabank.be

Client authentication

Client id ccw69ffWwAxWDS9XBfevCWtDKoBpFjbN

Client secret *****

Authentication url https://account-test.uitid.be

Audience https://api.publiq.be

Cards (batch) Export cards Save Close

- **Uitpas API v4 (Klantverificatie)**
 - Uitpas API v4 gebruiken: selecteer deze optie
 - Basis-URL: <https://api.uitpas.be>
- **Uitdatabank Search API v3 (Klantverificatie)**
 - Basis-URL: <https://search.uitdatabank.be>
- **Klantverificatie**
 - Klant-id: *klantspecifiek*
 - Klantgeheim: *klantspecifiek*
 - Verificatie-url: <https://account.uitid.be>
 - Publiek: <https://api.publiq.be>

Voor de eerder geïmplementeerde **Uitdatabank Entry API v3**, hebben we de optie **Gebruik klantverificatie voor Entry API v3** toegevoegd om ervoor te zorgen dat gebruikers dezelfde verificatiemethode kunnen gebruiken in alle UITPAS/Uitdatabank componenten.

- **Uitdatabank Instap API v3**
 - Gebruik klantverificatie voor Entry API v3: selecteer deze optie
 - Basis-URL: <https://io.uitdatabank.be>
- **Klantverificatie**
 - Klant-id: *klantspecifiek*
 - Klantgeheim: *klantspecifiek*
 - Verificatie-url: <https://account.uitid.be>
 - Publiek: <https://api.publiq.be>

2. Werknemersinstellingen configureren (Recreatex backoffice)

Ga in Recreatex naar **Algemeen > Basisgegevens > Medewerkers > Medewerkers** en open de betreffende medewerker. Onder het tabblad **Kassagegevens > Autorisatie > Algemeen** vindt u 2 nieuwe instellingen:

Employees - Janssens Pol

Personal data Company data **Cashier data** Various Leave Skills Diplomas

Contracts Availability Tasks Possible work types Control groups Ledger per payment method per cashier Web

Purchase Exhibitions Loggings Business Intelligence Ticketing Attachments Child care centres POS Menus

Configuration **Authorisation** Customer selection Family visualisation

POS mPOS **General** mStock Bookings

May modify business critical articles

Allowed to modify the invoice date

Allow Uitpas (Client Authentication)

Allow Uitdatabank (Client Authentication)

Read e-ID card Print Save Delete Close

- **Uitpas toestaan (Klantverificatie)**

- Deze instelling is alleen van toepassing als **Uitpas API v4 gebruiken** is geactiveerd.
- Door deze instelling te activeren krijgt de gebruiker toegang tot UiTPAS functionaliteit. Bij het inloggen op Recreatex worden de UiTPAS-functies automatisch beschikbaar, waarbij de klantenauthenticatie op de achtergrond wordt afgehandeld.

- **Uitdatabank toestaan (Klantverificatie)**

- Deze instelling is alleen van toepassing als **Gebruik klantverificatie voor Entry API v3** is geactiveerd.
- Door deze instelling te activeren krijgt de gebruiker toegang tot de Uitdatabank functionaliteit. Bij het inloggen op Recreatex worden de Uitdatabank functies automatisch beschikbaar, waarbij de klantverificatie op de achtergrond wordt afgehandeld.

3. Controleer de instellingen van het verkooppunt (Recreatex backoffice)

Ga in Recreatex naar **Verkoop > instellingen > Verkooppunten** > open het betreffende verkooppunt en ga naar het tabblad **UiTPAS**.

Het systeem controleert de divisie die is ingesteld op het verkooppunt onder het tabblad **Toegangsbeheer** en controleert de instelling **Gebruik Uitpas API v4** voor die divisie. Als de divisie-instelling **Gebruik Uitpas API v4** is ingeschakeld, is de verkooppuntinstelling **Activeer UiTPAS-authenticatie** uitgeschakeld, omdat authenticatie met een gebruikersnaam en wachtwoord niet langer vereist is.

4. Configureer UiTPAS Organisatoren (Recreatex backoffice)

Uw organisatoren moeten worden geconfigureerd als klantaccounts in Recreatex met de organisator-ID ingevuld als CdbID.

BELANGRIJK

Wanneer u een UiTPAS-evenement uit de lijst selecteert, kunt u alleen de evenementen zien voor organisatoren die zijn geconfigureerd als klantaccounts met ingevulde organisator-ID .

Recreatex 8.4.1

Address card - Gantner NV

Price groups Attachments Spending credit Exhibition visits Sales After-school child care Info child Medical Coupons Info field values Consent forms

Ticketing Invoicing Rental Remarks Subcategories Web Price group discounts Purchase credit Company members Loggings Customer follow-up Renewal propositions Credits

Details Finances Bookings Registrations Memberships and cards Relations Discounts Loyalty cards Contacts Deposits Lessons Various Contracts CRM E-purse Lessonhistory

Creation date woensdag 19 augustus 2009 Last scan e-ID

Date of death

Function

Extra statuses

Status 1

Status 2

Status 3

Status 4

DuoSport SkiData Zwemmen.nl/Salto Enviso trade Uitdatabank Salto

CdbID 634B62F2-EEE3-66B9-8AA3AF167D2166F

Location type

Transport

Number of km contingent

Type	Start date	End date	Value	Open km	Planned km	Outsou
------	------------	----------	-------	---------	------------	--------

Import from Webcam Import from e-ID

Import image Edit Delete image

Address information may not be overwritten by a synchronisation Ask postcode, even if it is known for this customer

Allowed to photograph/film

Copy Read e-ID card Membership Print UK address OneScotland Cevi Save Delete Close

- Maak onder **Algemeen > Basisgegevens > Klanten > Adressen** een adreskaart aan met alle benodigde gegevens voor elke organisator.
- Op het tabblad **Diversen > tabblad Uitdatabank > CdbID**: vul de ID van de organisator in.

API-wijzigingenoverzicht

Datum	Type	Methode	Samenvatting	Interne referentie
22 mei 2024	Bewerken	FindSales	3 nieuwe velden toegevoegd aan respons <ul style="list-style-type: none"> • OrderId • Transactield • PaymentId 	BACKOFFICE-20159
30 mei 2024	Toevoegen	GetCombiExpositionTicketOptionalArticles	Criteria <ul style="list-style-type: none"> • CombiExpositionId • ExpositionPeriodId • PersonId Resultaat Lijst van CombiExpositionTicketOptionalArticles voor CombiExposition met prijs correct voor expositionPeriod	BACKOFFICE-23970
18 juni 2024	Bewerken	<ul style="list-style-type: none"> • FindPlaces • FindReservationActivities • FindReservations • Reserveringsformulier • SeasonPlanningReservation document 	Eigenschappen toegevoegd aan ReservationActivity <ul style="list-style-type: none"> • NGBookingFlowActive • NGBookingFlowMinSelectableBlocks • NGBookingFlowMaxSelectableblocks • NGBookingFlowBlockSize 	BACKOFFICE-24551
14 juni 2024	Toevoegen	GetStatusLerarenkaart	Criteria <ul style="list-style-type: none"> • CardNumber Resultaat <ul style="list-style-type: none"> • StatusResponse • AuthenticationMessage • Lerarenkaart <ul style="list-style-type: none"> • CardNumber • Geldig • Bericht 	BACKOFFICE-24541
21 juni 2024	Bewerken	FindEmployeees FindInfrastructures FindPlaces FindReservations FindReservationViewsBySearchCriteria GetReservationDocumentation GetSeasonPlanningConfirmationDocumentData	Eigenschap ShowInfrastructureInfoOnWeb toegevoegd	BACKOFFICE-24534
03 jul 2024	Toevoegen	<ul style="list-style-type: none"> • GetGezinsbondSettings • RedeemGezinsbond • CancelGezinsbond 		BACKOFFICE-24649
04 jul 2024	Bewerken	ConfigureDevice	Eigenschap TokenResetTime toegevoegd aan repons in de Verkoopzone	BACKOFFICE-24160

Recreatex 8.4.1

Datum	Type	Methode	Samenvatting	Interne referentie
04 jul 2024	Bewerken	FindWaitingList-StudentOverview ListWaitingList-Calls	LessonGroupEntryDate toegevoegd aan respons	BACKOFFICE-24687
09 jul 2024	Bewerken	FindExpositionPeriodDates.sql	Nieuwe eigenschap FilterOverlappingDagen toegevoegd aan de criteria	BACKOFFICE-24595
15 jul 2024	Bewerken	FindActivities	Include EmployeeTasks toegevoegd aan de criteria EmployeeTasks toegevoegd aan respons	BACKOFFICE-24110
16 jul 2024	Bewerken	FindReservations	ImageUrl toegevoegd aan respons in contactpersoon	BACKOFFICE-24112
17 jul 2024	Bewerken	FindRentalOrders	ReservationId toegevoegd aan de criteria	BACKOFFICE-24111
18 jul 2024	Bewerken	FindReservations-OverviewByDay	<ul style="list-style-type: none"> • Added to FindReservationsOverviewsByDayCriteria • Paginering en sortering • InfrastructureDescription • Placelds • Toegevoegd aan ReservationsOverviewItem • InfrastructureDescription 	BACKOFFICE-23184
02 aug 2024	Bewerken	CheckoutBasket	Eigenschap toegevoegd aan winkelmandje • Token (int?)	FNB-87
05 aug 2024	Bewerken	FindSalesZoneArticles	Toegevoegd aan FindSalesZoneArticlesCriteria • Inclusief.CustomerPriceGroupDiscount Toegevoegd aan artikel • CustomerPriceGroupDiscount <ul style="list-style-type: none"> • Id • CustomerPriceGroupId • Startdatum • Einddatum • DiscountPercentage • Omschrijving 	BACKOFFICE-24825
05 aug 2024	Bewerken	CheckoutBasket	Eigenschap toegevoegd aan winkelmandje • SalesZoneId (Guid?)	FNB-82
07 aug 2024	Bewerken	FindSalesZoneArticles	Eigenschap toegevoegd aan FindSalesZoneArticlesCriteria • UseItemCategories Toegevoegd aan Artikelcategorie • Vertalingen <ul style="list-style-type: none"> • Vertaling <ul style="list-style-type: none"> • Omschrijving • Opmerking (altijd leeg) • Taal • ShortName 	BACKOFFICE-24799
07 aug 2024	Toevoegen	ImageService	Nieuwe URL toegevoegd voor ItemCategory-afbeelding /ItemCategory/{SHOPID}/{ID}?width={WIDTH}&height={HEIGHT}	BACKOFFICE-24799

Datum	Type	Methode	Samenvatting	Interne referentie
07 aug 2024	Bewerken	GetSalesZoneStatus	Toegevoegd aan SalesZoneConfiguration <ul style="list-style-type: none">• Artikelcategorieën<ul style="list-style-type: none">• Artikelcategorie<ul style="list-style-type: none">• Id• ShortName• Omschrijving• Niveau• ParentCategoryId• Vertalingen<ul style="list-style-type: none">• Vertaling<ul style="list-style-type: none">• Omschrijving• Opmerking (altijd leeg)• Taal• ShortName	BACKOFFICE-24800
01 okt 2024	Bewerken	Oproepen winkelmandje	2 eigenschappen toegevoegd aan ActivityReservation <ul style="list-style-type: none">• Geboortedatum• Rijksregisternummer	BACKOFFICE-25073